$2.200
14 DE AGOSTO DE 2024
BUCARAMANGA
SANTANDER
COLOMBIA

General // 22

La Sociedad Interamericana de Prensa rinde homenaje al periodista Jaime Garzón, a 25 años de su asesinato, y urge a poner fin a impunidad en torno al caso.

Deportes // 23

Adalberto Peñaranda, uno de los refuerzos de Atlético Bucaramanga para el segundo semestre de la Liga, podría perderse los próximos compromisos.

MIÉRCOLES
Vanguardia
FUNDADO EL 1 DE SEPTIEMBRE DE 1919 | ISSN 0122-7319 | NÚMERO 37.290 | 1 SECCIÓN | 24 PÁGINAS

Invías: ¿Para cuándo los retornos del Anillo Vial?

EUCLIDES KILÔ ARDILA
eardila@vanguardia.com

Se detecta una frustración creciente entre gremios, residentes y trabajadores, quienes han expresado reiteradas peticiones en torno a la construcción de los retornos en el Anillo Vial al Instituto Nacional de Vías, Invías. ¿Por qué el Gobierno Nacional no los adecúa?

Pese a la adjudicación de un reciente contrato, Invías no incluyó la construcción del retorno, que tanto reclaman los ciudadanos.

Los Retornos vendrían como 'Anillo' al dedo
Una campaña de los gremios de Santander y Vanguardia

La entidad explicó que se espera estructurar un nuevo contrato para tal corredor y ejecutarlo en 2025, ya que cuenta con los estudios y diseños necesarios.

PÁGINA 2

Economía

Peajes en Santander son focos de protesta

LUIS ÁLVARO RODRÍGUEZ BARRERA
lrodriguezb@vanguardia.com

Dos de los peajes del departamento han sido escenario de protesta por parte de comunidades durante esta semana. Son los puntos ubicados en Sabana de Torres, en el proyecto Troncal del Magdalena 2; y el municipio de Oiba, en la vía Bucaramanga - Bogotá.

Aunque por razones diferentes, el recaudo en los puntos mencionados estaba suspendido por cuenta de las protestas.

PÁGINA 6

Política

Contraloría pide control fiscal especial para la UIS

CARLOS IBARRA
Redacción Política

A la Contraloría General de la República le preocupa la "viabilidad financiera" de la universidad pública, entre ellas la UIS, porque puede "comprometer la calidad de su educación". El contralor general, Carlos Hernán Rodríguez, llamó la atención de la Contraloría Departamental de Santander, para que se ejerza un "control fiscal especial".

PÁGINA 10

Por la Región

Aplazan fase pedagógica del sistema de fotomultas

LESLY CIFUENTES
Barrancabermeja

Revuelo y expectativa había generado en Barrancabermeja el anuncio sobre la puesta en marcha de la fase pedagógica del sistema de fotomultas a partir del 12 de agosto; sin embargo, el inicio de este periodo de socialización se aplazó.

PÁGINA 5

UN SISTEMA 'VARADO' Y CON MILES DE 'COLADOS'

Marco Valencia / VANGUARDIA

Mientras el Sistema Masivo 'agoniza' por una grave crisis financiera y trata de mantener la prestación del servicio de transporte público en el área metropolitana de Bucaramanga, a pesar de tener más de 200 buses verdes varados, a diario miles de personas evaden el pago del pasaje y generan con ello más impactos negativos en las finanzas de Metrolínea. Según los reportes de la empresa, cada día se registran más de 3.000 'colados'.

PÁGINA 3

Área Metro

Se cuadruplicó la cifra de alféreces

Tras años de crisis por la falta de funcionarios para ejercer labores de regulación y control vial en el municipio, la Secretaría de Tránsito y Movilidad de Piedecuesta logró consolidar su propio cuerpo de alféreces.

PÁGINA 3

Economía

Los precios de la canasta familiar

El Sipsa del Dane, revela que en la semana del 3 al 9 de agosto, se incrementaron las cotizaciones de las verduras, las frutas y los tubérculos. En Bucaramanga hay buenos precios en las plazas de mercado.

PÁGINA 7

EVOLUCIÓN DEL ABASTECIMIENTO

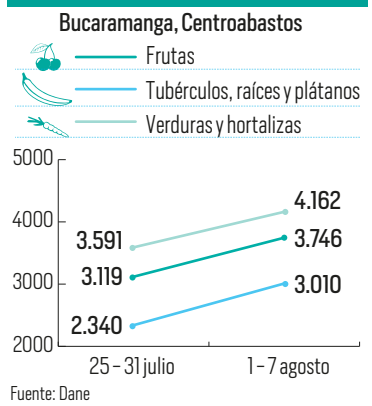

Fuente: Dane

Gremios de Santander están inconformes y le hacen un nuevo llamado a la entidad

El Invías no incluyó el retorno del Anillo Vial en contrato, ¿por qué?

Se percibe una frustración creciente entre gremios, residentes y usuarios frecuentes de la vía, quienes han expresado reiteradas peticiones en torno a la construcción del retorno en el Anillo Vial al Instituto Nacional de Vías, Invías. ¿Por qué el Gobierno Nacional no lo adecúa?

EUCLIDES KILÔ ARDILA
eardila@vanguardia.com

El Instituto Nacional de Vías, Invías, adjudicó el pasado 26 de julio un contrato por $30.288 millones para el mantenimiento y operación de dos importantes corredores viales en Santander: Zipaquirá - Puente Nacional - San Gil - Floridablanca - Girón y Puerto Araújo - Landázuri - Vélez - Barbosa - Tunja.

El contrato incluye el tramo del Anillo Vial entre Floridablanca y Girón, lo que ha generado expectativa por la construcción de al menos un retorno en ese corredor; una petición constante por parte de gremios y la comunidad que labora por estos lados.

No obstante, el Invías confirmó que el referido retorno no está contemplado en el contrato actual; al menos no por ahora.

"En esta licitación pública no está contemplada la construcción del retorno del Anillo Vial Floridablanca - Girón", indicó la entidad en un comunicado.

Pese a ello, aclaró que la construcción del retorno sí formaba parte de un contrato previo (No. 3547 de 2023) que fue caducado por incumplimientos del contratista.

Pese a la adjudicación del nuevo contrato, Invías no realizó modificaciones para incluir la construcción del retorno, que tanto reclaman conductores, gremios y demás ciudadanos.

La entidad explicó que se espera estructurar un nuevo contrato para el corredor Floridablanca - Girón y ejecutarlo en 2025, ya que cuentan con los estudios y diseños necesarios.

El contrato por $30.288 millones fue adjudicado a la Unión Temporal Vial del Norte, integrada por cuatro empresas: tres de ellas con sede en Norte de Santander y varias adjudicaciones en ese departamento.

La empresa con mayor participación (33 %) es Ingeniería de Colombia Ingdecol SAS, con al menos 36 contratos con Invías entre 2017 y 2023, por un valor total de $28.861 millones.

El representante legal de Ingdecol SAS, Ciro Mauricio Peralta Gutiérrez, oriundo de Cúcuta, también representa a la unión temporal que ganó la licitación en Santander.

Marco Valencia / VANGUARDIA

Es fundamental la construcción de al menos un retorno en el Anillo Vial, pues ese tramo conecta varias localidades y, de construirse, se mejoraría la movilidad y la seguridad vehicular.

Los retornos vendrían como 'Anillo' al dedo
Una campaña de los gremios de Santander y Vanguardia

La ejecución del contrato está programada para finalizar el 31 de diciembre de 2024, según la resolución # 3435 del 5 de agosto emitida por Invías.

Preocupación gremial

La ausencia del retorno en el Anillo Vial Floridablanca-Girón ha generado preocupación entre la comunidad, que espera que Invías cumpla con su promesa de construirlo en un futuro cercano.

Los gremios de Santander, que incluso lideran la campaña titulada *Los retornos vendrían como 'Anillo' al dedo,* reiteraron la urgencia de construir, cuanto antes, esas obras.

De acuerdo con Juan Pablo Remolina Pulido, director ejecutivo de Prosantander, "este tramo vehicular, que se extiende por varios kilómetros y que atraviesa zonas tanto urbanas como empresariales, se ha convertido en un punto crítico para el tráfico de toda el área metropolitana de la capital santandereana".

Según argumentó, "la ausencia de retornos viales obliga a los conductores a recorrer largas distancias adicionales para poder cambiar de dirección, lo que incrementa el tiempo de viaje y los consumos de combustible".

Además, esta situación no sólo afecta a los ciudadanos, sino también a los transportistas y a los turistas que transitan por esa vía, sin contar con el daño que les ocasiona a la economía y a los bolsillos de las cerca de diez mil personas que trabajan por esta zona.

Lo anterior sin contar que la siniestralidad en el Anillo Vial ha aumentado de manera significativa durante los últimos años.

Y si bien los siniestros han obedecido a la imprudencia de los conductores, también es cierto que muchos conductores argumentan que se ven en la 'necesidad' de realizar maniobras peligrosas para cambiar de sentido y evitar movilizarse hasta cuatro kilómetros para retomar la vía.

El tránsito tan largo que se debe hacer para retornar ocasiona que las personas, sobre todo los motociclistas, realicen movimientos imprudentes pasándose el separador, tratando de acortar los recorridos.

Remolina Pulido dijo que "es una lástima que ese contrato no contemple la construcción de una necesidad que la ciudadanía pide a gritos".

"Este año ya van cuatro personas muertas. Además, 100 motos diarias pasan por encima del separador de la vía debido a las largas distancias para hacer el retorno", reiteró.

"¿Cuántos muertos más se necesitan para que el Gobierno Nacional le ponga atención a Santander?", preguntó Remolina Pulido.

VOCES DE LOS CONDUCTORES

Luis Antonio Amorocho: "Como conductor, le solicito al Invías que habilite al menos un retorno en el Anillo Vial. Esta ausencia nos afecta el bolsillo, ya que los desplazamientos largos hacen que gastemos más gasolina".

Mario Becerra: "Soy conductor y paso muy seguido por el Anillo Vial. El hecho de que ese tramo no tenga retornos genera trancones y obviamente perdemos demasiado tiempo".

Juan Carlos Gómez: "Es fundamental que el Invías ejecute esas obras y garantice la habilitación de los retornos en el Anillo Vial para mejorar la movilidad en el área metropolitana de Bucaramanga".

UNA COLUMNA DE SERVICIOS

Contacto

Si se le extravió un documento, si quiere dar a conocer una agenda o si necesita saber en dónde quedan las notarías de turno, comuníquese con el periodista *Euclides Kilô Ardila*, a través del correo: eardila@vanguardia.com

Farmacias de turno

Alemana: Calle 42 # 37-06. Teléfono: 607-6344242.
Blantony: Calle 60 #9-103. Teléfono: 607-6413300.
Campos: Carrera 17 #45-155. Teléfono: 607-6426771.
Vital: Carrera 9 # 42-34. Teléfono: 607-6423203.
Pague Menos: Calle 54 #23-03. Teléfono: 607-6434312.

Fotodenuncia

Vecinos, comerciantes y ciudadanos en general denunciaron la constante invasión de aceras y vías en el casco antiguo de Floridablanca. Ese recurrente problema, que fue registrado en fotos por el vecindario, afecta la movilidad del municipio. Según Yadira Suárez, vecina del lugar, "durante los siete días de la semana, desde temprano en la mañana y hasta avanzadas horas de la noche, todo tipo de vehículos usa como parqueadero informal las calles de mayor flujo vehicular en nuestro sector". Según ella, las vías más afectadas con la usurpación del espacio público son: Carrera 9, entre calles 8 y 7; Calle 8, desde carrera 7 hasta la carrera 12; Carrera 8, desde la calle 6 hasta la calle 9; Carrera 7, desde la calle 3 hasta la calle 9; y la Carrera 10, desde la calle 4 hasta la calle 8.

Pico y Placa

Hoy, miércoles 14 de agosto, no pueden circular los carros particulares ni las motocicletas cuyas placas terminen en los dígitos **7** y/ó **8**. La restricción rige de 6:00 a.m. a 8:00 p.m. El conductor que viole la medida tendrá que pagar una multa representada en 15 días del salario mínimo legal vigente.

Campaña

Entre las 9:00 a.m. y las 5:00 p.m. de hoy, en el Parque Antonia Santos Centro, se cumple la brigada titulada: *'Liga al Parque'.* La jornada, liderada por la Liga Santandereana Contra el Cáncer, incluye actividades de prevención de esta enfermedad, entre las que se encuentran: técnicas para realizarse el autoexamen de mama y vacunación contra el virus del papiloma.

¿Qué pasó con el convenio con la Policía?

Más de 3.000 'colados' al día reporta Metrolínea

La evasión en el pago del pasaje por parte de miles de usuarios es otro de los problemas que ahonda la crisis del Sistema Masivo en Bucaramanga. La Gerencia de Metrolínea se refirió sobre esta situación.

JOSÉ LUIS PINEDA
jpineda@vanguardia.com

Se calcula que en cada hora de operaciones de Metrolínea más de 176 personas se 'cuelan' y abordan buses del Sistema Masivo sin hacer el pago respectivo del pasaje. Diariamente son más de 3.000 los 'colados' en estaciones.

El dato fue revelado este martes por las directivas del sistema, luego de un lamentablemente incidente de violencia en el que resultó agredido un guarda de seguridad, mientras trataba de evitar el actuar de uno de estos 'colados'.

Este es otro de los problemas que impacta negativamente el funcionamiento de Metrolínea y del Sistema Integrado de Transporte Masivo, Sitm. Estos miles de pasajes que se dejan de pagar representan diariamente cerca de $8 400.000 en pérdidas.

Actualmente, de acuerdo con lo precisado desde Metrolínea, se encuentran en servicio cerca de una decena de estaciones. La crisis de la empresa originó la suspensión de las labores de vigilancia en la mayoría de portales y estaciones, situación que es aprovechada por vándalos y delincuentes.

"Ayer (lunes) sufrimos el ataque de una guarda, por parte de un sujeto que ya tiene por costumbre evadir el pago del pasaje. Estamos tratando de mejorar cuanto antes la seguridad en la infraestructura", informó Jhair Manrique, gerente de Metrolínea.

Además de los guardas y del personal de apoyo que disponía Metrolínea anteriormente, también se firmaban convenios con la Policía Nacional para fortalecer la vigilancia en puentes, senderos peatonales y alrededores de portales y estaciones.

Archivo / VANGUARDIA

La crisis económica de Metrolínea también afectó la contratación de vigilantes, situación que es aprovechada por miles de personas para 'colarse' en las estaciones del Sistema Masivo.

Pese a los anuncios, hasta la fecha no se ha logrado restablecer este tipo de convenios que anualmente se realizaban.

"Estamos haciendo gestiones con la Policía, porque se adeuda el pago de $200 millones correspondiente a un convenio de 2017. Por eso no hemos podido renovar este servicio con la Policía, que realmente necesitamos", agregó Manrique.

Por ahora, Metrolínea trata de controlar esta evasión en el pago de pasajes por medio de su sistema de video vigilancia y con los reportes respectivos a las autoridades de Policía, con el fin de que se logre identificar a quienes reinciden en 'colarse' al Sistema Masivo.

De manera urgente, Metrolínea necesita inversiones por cerca de $30.000 millones, para poder contratar la reparación de estaciones y garantizar la operación diaria del sistema.

EL SITM FUNCIONA AL 17 % DE SU CAPACIDAD

Entre los datos más recientes revelados por el Ministerio de Transporte, se alertó que actualmente Metrolínea tiene en operación solo 9 de las 40 rutas que disponía en Bucaramanga, Floridablanca y Piedecuesta.

Casi la totalidad de las rutas alimentadoras fueron suspendidas desde hace meses. Es decir, no existen recorridos para recoger y dejar pasajeros en los barrios. Los usuarios ahora disponen únicamente de rutas troncales y de algunas pre troncales.

María Constanza García Alicastro, ministra de Transporte, informó que el Sistema Integrado de Transporte Masivo de Bucaramanga actualmente opera al 17 % de su capacidad.

De los 237 buses verdes con los que inició el sistema únicamente se encuentran en servicio 16 automotores.

Actualmente son transportados al día cerca de 18.000 usuarios, según los reportes del Mintransporte.

Se cuadruplicó la cantidad de agentes de tránsito

JOSÉ LUIS PINEDA
jpineda@vanguardia.com

Retrasos en la atención de accidentes, falta de reguladores en puntos críticos y en 'horas pico' sobre corredores como la autopista y pocos controles ante infracción como la 'piratería', son algunas de las problemáticas advertidas por la ciudadanía ante la falta de agentes de tránsito que padecía Piedecuesta.

Durante la última década el Gobierno de Piedecuesta enfrentó múltiples dificultades debido a que no contaba con cuerpo de alféreces propio. Problemáticas como la permanente ocupación de vías con carros y hasta con camiones crecieron ante la falta de controles y sanciones.

Suministrada / VANGUARDIA

En el presente año se logró la incorporación de 15 agentes de tránsito adicionales, que garantizarán trabajos de control y regulación durante las 24 horas.

Debido a la poca cantidad de agentes de tránsito, la Alcaldía debía recurrir a millonarios convenios para contar con uniformados de la Policía de Tránsito. Ellos eran los encargados de ejercer control en dicho municipio, en donde existen vías clave que conectan al área metropolitana con poblaciones como Bogotá y la Mesa de Los Santos, entre otros territorios muy visitados por los santandereanos.

Luego de anuncios y estudios técnicos desarrollados por la Secretaría de Tránsito y Movilidad de Piedecuesta, en el presente año se logró la incorporación de 15 agentes de tránsito adicionales, que garantizarán trabajos de control y regulación durante las 24 horas.

"No ha sido fácil, porque en Piedecuesta no existía Tránsito hace siete años. Había tres o cuatro personas encargadas de la movilidad", señaló Óscar Javier Santos, alcalde de Piedecuesta.

Además de vigilar el cumplimiento de las normas y de brindar apoyo a los propietarios y usuarios de los más de 21.000 automotores matriculados en Piedecuesta, este grupo de agentes de tránsito igualmente brindará aportes a la movilidad de los miles de vehículos que diariamente utilizan los corredores del territorio piedecuestano.

"Ahora contamos con 21 agentes dedicados a optimizar el orden en el tránsito y la movilidad dentro del municipio. Con este equipo, apostamos por una mejora continua en la movilidad, haciendo que sea más eficiente y segura para todos", resaltó el Gobierno Local.

En zonas como San Carlos, Cabecera del Llano, el parque principal La Libertad y la carrera 11 entre calles 6 y 7, también se multiplicaron los controles.

Una historia de resiliencia con apoyo de la Alcaldía

Pareja de Bucaramanga 'renació de las cenizas'

Un hombre y una mujer que perdieron, entre las llamas, la empresa que construyeron por años lograron salir adelante y retomar la labor que aman. Una línea de créditos oficiales fue clave en este proceso.

MILTON ALFREDO VELOSA ARAQUE
mvelosa@vanguardia.com

El 16 de mayo de 2021 les marcó la vida a Ana Irma Jaimes y Carlos Carvajal. Un incendio acabó con su carpintería, y de paso con la casa en la que residían, ubicada en la calle 29 con carrera 3 del barrio Girardot de Bucaramanga.

Sobre las 4:00 p.m. de aquel domingo, en el local comercial se escuchó un estruendo. Cuando Ana Irma se acercó a percatarse de qué ocurría, vio el taller de carpintería arder en llamas.

La mujer recordó que corrió por un extintor, pero el fuego se expandió y el incendio de agravó. Ella corrió, salió de la casa y se llevó con ella a sus perros 'Chiqui' y 'Estrella'.

Las llamas eran tan altas que alcanzaban los árboles y por ello arrasaron también con la casa en la que residían Ana Irma y Carlos. En el incendio perdieron la cama, el televisor, la lavadora, la licuadora y hasta la ropa.

Aunque al sitio acudió el Cuerpo de Bomberos de Bucaramanga, no hubo nada qué hacer. Los bomberos tardaron cerca de una hora en las labores de extinción del fuego, y dos más en la remoción de los escombros.

Al ver este desolador panorama, Carlos Carvajal, dijo que "fue muy deprimente, muy duro. Se le destruyen a uno los sueños, la trayectoria de más de 30 años que llevábamos trabajando la madera".

En este local funcionaban cerca de 11 puestos de trabajo entre carpintería, pintura y tapicería. En su momento las pérdidas superaron los $20 millones.

Suministrada / VANGUARDIA

En la imagen se observa cómo las llamas destruyeron el taller de carpintería de la pareja y a la derecha la forma en que reconstruyeron su fuente de sustento.

Así fue su renacer

Tras la emergencia, la hija de una de los afectados emprendió una campaña para recoger fondos y materiales destinados a la reconstrucción de los puestos de trabajo, y de la casa de Ana Irma y Carlos.

La colaboración de la Junta de Acción Comunal, vecinos del sector, iglesias cristiana, Alcaldía y ciudadanos que se solidarizaron con esta causa fueron vitales para el renacimiento entre cenizas, "Algunos donaron cemento, otros arena, tejas, varillas, con lo que pudimos volver a armar todo lo perdido", manifestó Ana Irma Jaimes.

Sin embargo, la pareja necesitaba nuevamente levantar su taller para seguir trabajando y salir adelante. Fue allí cuando una persona de la Alcaldía de Bucaramanga los visitó y les dijo que a través el programa Banca Imebu les podrían prestar dinero con bajos intereses y sin peros.

De acuerdo con Ana Irma, "nos prestaron $10 millones con los que pudimos adecuar los puestos y comprar nuevamente sierra eléctrica, planeadora, trompo y máquinas de mano con las que retomamos nuestras labores. Los clientes que teníamos nos ayudaron con trabajo y eso nos ayudó enormemente. Renacimos de las cenizas".

La Banca Imebu presta desde $500 mil hasta $32 millones 500 mil a emprendedores y empresarios de Bucaramanga, a bajo interés

Apoyo a empresarios y emprendedores

Tal y como ocurrió con el préstamo que le hicieron a esta pareja, el Imebu informó que hay disponibles cerca de $16 mil millones para 4.000 empresarios de la ciudad durante estos cuatro años.

El programa de apoyo está dirigido a empresarios y emprendedores, quienes podrán solicitar créditos desde $500 mil hasta $32 millones 500 mil. Los recursos se ofrecen con bajas tasas de interés.

Al respecto, el alcalde de Bucaramanga, Jaime Andrés Beltrán, manifestó que "conozco muchas empresas que inician en la sala de una casa, luego necesitan crecer, comprar equipos pero no saben cómo. Allí es donde aparecemos nosotros para que las empresas se vuelvan productivas".

Beltrán Martínez indicó que "a través de la Banca Imebu brindamos apoyo financiero, un empujoncito para despegar".

Cabe decir que la entidad cuenta con varias líneas como son Crédito sin Codeudor, Crédito Tasa Cero para Jóvenes, para el sector de la moda y el sector rural; además de un apartado especial para reportados en centrales de riesgos.

Requisitos para acceder al crédito

-La actividad productiva, negocio o emprendimiento, debe realizarse en el municipio de Bucaramanga y/o sus tres corregimientos.

-Debe ser mayor de edad con cédula colombiana o extranjero que acredite su regularidad a través del PPT (Permiso Protección Temporal) y/o PEP (Permiso Especial de Permanencia) de Bucaramanga.

- El microempresario no deberá estar reportado con moras en entidades financieras o deberá tener su paz y salvo correspondiente o certificación de pago de la obligación, excepto microempresarios aspirantes a la línea de crédito inclusiva para reportados.

- Garantía personal o codeudor con estabilidad laboral, finca raíz; dependiendo del monto y de acuerdo con la política de crédito.

CASAGRO S.A.S
IDENTIFICADA CON NIT 830.092.048-8
FUE AUTORIZADO POR LA DIRECCIÓN DE IMPUESTO Y ADUANAS NACIONALES (DIAN), PARA ACTUAR COMO AUTORRETENEDOR DEL IMPUESTO SOBRE LA RENTA A TRAVÉS DE LA RESOLUCIÓN NO 7192 DE FECHA 08 DE AGOSTO DE 2024, POR CONCEPTO DE INGRESOS TRIBUTARIOS.

Obras de mitigación en Floridablanca están en pausa por falta de recursos

REDACCIÓN ÁREA METRO
Floridablanca

A casi dos meses de que se declararon en riesgo 15 viviendas en Asomiflor y con una restricción vigente en el paso entre El Carmen y Bucarica, los residentes de la cuarta etapa de Lagos denuncian riesgos en dos tramos ubicados sobre la carretera antigua.

El talud ubicado justo en frente de la parte trasera del sector A de Lagos IV es motivo de preocupación para la administración y residentes debido a que "el terreno se está fragmentando poco a poco desde hace un buen tiempo" reveló William Faye, residente del sector.

Tras un recorrido por la zona, se identificaron dos puntos críticos. El de la parte trasera y otro talud ubicado frente a la cancha de Bellavista.

Al respecto, el administrador de la urbanización, Isidro Solano, informó que "ya hemos hablado con Cdmb, Empas, Gobernación y nadie nos ha dado respuesta sobre el terreno". Por más que haya vegetación, lo cierto es que ambos puntos reciben aguas lluvias que debilitan los cimientos del terreno.

Solano dijo que en ocasiones anteriores se represó el agua y generó inundaciones que afectaron los apartamentos de los residentes. Frente a los reportes, el director de la Oficina de Gestión del Riesgo de Floridablanca, Marco Silva López invitó a los floridenos a enviar sus reportes al correo institucional contactenos@floridablanca.gov.co. Además, confirmó que "en el municipio no contamos con presupuesto para realizar obras de mitigación. De momento, estamos enfocados en Asomiflor, pero la situación financiera es complicado" reveló Silva.

/ VANGUARDIA

Este es uno de los sectores en riesgo en el municipio.

Tras la imposibilidad de construir pantallas ancladas, la Oficina comunicó que estará al pendiente de los reportes y de la visita de las zonas que presenten situaciones de riesgo.

Autoridades hicieron compromisos con las comunidades

En septiembre encenderán la Ptar de Curití

Frente a las inquietudes y quejas de la Alcaldía de Curití sobre los inconvenientes para administrar y mantener en funcionamiento la Ptar, la CAS ha expresado que, según la normativa vigente, esta es una responsabilidad que la administración municipal no puede eludir.

JORGE RÍOS
San Gil

Nuevos acuerdos con las comunidades de San Gil y Curití asumieron las autoridades y empresas privadas vinculadas a la construcción y puesta en funcionamiento de la Planta de Tratamiento de Aguas Residuales (Ptar) de Curití. El proyecto, en pausa desde hace varios meses debido al trámite de las licencias eléctricas requeridas por la ley, reiniciaría nuevamente en septiembre.

Ángel Calderón, asesor de la dirección de la Corporación Autónoma de Santander (CAS), dijo que dicho certificado ya fue entregado por la ESSA y ahora el contratista, según lo acordado, retomará labores a más tardar en la tercera semana de septiembre. Con un avance que supera el 85%, primero se hará una revisión de toda la infraestructura actual dado el tiempo que lleva el proyecto en ejecución, esto por petición de Raúl Duran, director de la CAS, durante la reunión.

Hay que recordar que la obra contratada en 2019 presenta desde 2021 una evolución del 80 %, y las demoras en la importación de los equipos de alta tecnología jugaron como uno de los factores fundamentales en los retrasos de la ejecución, sumados a las falencias encontradas en el sistema de descarga, lo que obligó al planteamiento y la aprobación de rediseños.

Lo más importante, expresó Calderón, es que la empresa contratista pondrá en funcionamiento la planta en septiembre y serán dos meses de un riguroso seguimiento con pruebas físico-químicas para verificar el funcionamiento óptimo del sistema de limpieza de las aguas. Tras esos dos meses, se espera por fin hacer la entrega de la PTAR a la alcaldía de Curití, es decir, en diciembre.

Suministrada / VANGUARDIA
La planta de tratamiento de aguas residuales tiene una inversión de $7.985 millones.

Durante la reunión gestionada por petición de la Personería de Curití, con presencia de funcionarios de la Procuraduría General de la Nación y la Contraloría General de la República, se dejó establecido que el proyecto no tendría nuevas adiciones presupuestales y tendría que terminar de ejecutarse con lo hasta ahora establecido.

La Ptar de Curití ha tenido una inversión de $7.985 millones, de los cuales $5.803 millones fueron aportados por la CAS y $2.181 millones por la Empresa de Servicios Públicos de Santander. La infraestructura es de gran importancia para los sangileños porque se espera que con ella disminuya la contaminación sobre la quebrada Curití, una de las dos fuentes hídricas desde donde la empresa de servicios públicos de San Gil, Acuasan, capta el agua para los habitantes sangileños.

Alcaldía tendría administrarla

Frente a las inquietudes o quejas de la alcaldía de Curití sobre los inconvenientes que enfrentaría para administrar y mantener en funcionamiento la Ptar, el asesor de la CAS expresó que por disposición de la normatividad existente esta es una responsabilidad que la administración municipal no puede eludir. Calderón dijo que, gracias a la nueva infraestructura, el municipio tendrá una fuerte reducción en el pago de la tasa retributiva por contaminar la quebrada Curití y estos recursos los puede destinar al mantenimiento. Además, la alcaldía curiteña podría recurrir a acuerdos con la nación o el departamento, así como implementar acciones administrativas propias para autofinanciar el mantenimiento.

Aplazan fase pedagógica del sistema de fotomultas en Barrancabermeja

LESLY ADRIANA CIFUENTES
Barrancabermeja

Revuelo y expectativa habían causado en Barrancabermeja el anuncio hecho por la Inspección de Tránsito y Transporte (Ittb) sobre la puesta en marcha de la fase pedagógica del sistema de fotomultas a partir del pasado lunes 12 de agosto; sin embargo, el inicio de este periodo de socialización se aplazó.

Según la entidad, mientras se define una nueva fecha, los dispositivos instalados están operando únicamente a modo de prueba, sin que se interpongan comparendos educativos, como se había informado anteriormente. “Por disposiciones técnicas, las cámaras salvavidas funcionarán a partir de hoy en fase de prueba, pero sin impartir comparendos. En los próximos días, y de forma oportuna, se anunciará la fecha en la cual iniciará la fase pedagógica y de sensibilización de la estrategia denominada ‘Transformar comportamientos viales salva vidas’. En tanto, se amplía la etapa de capacitación al personal, por parte del consorcio STB”.

El periodo de prueba técnica se cumplirá en los cuatro puntos donde ya se instalaron las cámaras salvavidas: en la calle 52 con carrera 24 (diagonal al parque Camilo Torres), carrera 28 con calle 45 acceso norte y sur (As de Copas), calle 52 con carrera 30 (antes del Puente Elevado) y diagonal 60 con calle 63 (antiguo Obras Públicas).

Cuando inicie la fase pedagógica, se sancionará de manera educativa solamente a quienes omitan la señal de pare ante la luz roja del semáforo. En estos casos, aunque al infractor se le impondrá un comparendo que no lo obliga al pago de la multa establecida, sí deberá cancelar el costo del curso pedagógico, el cual, para esta infracción, tiene un costo cercano a los $142 mil.

Se prevé que la fase pedagógica sea implementada desde la próxima semana.

Hay alerta por posible vandalización

Aunque aún el sistema de fotomultas no ha empezado a operar en la ciudad, hay alerta ante posibles actos vandálicos en contra de la infraestructura instalada. Eduardo Ramírez, subsecretario de seguridad ciudadana de Barrancabermeja, hizo un llamado para que la ciudadanía evite todo tipo de acciones violentas que atenten contra estos dispositivos y que alteren el orden público en la ciudad.

“Hay fuertes rumores que apuntan a una afectación a la infraestructura de las cámaras que recién entran a su etapa de prueba. Entendemos que hay muchas dudas por parte de los ciudadanos, pero ningún acto vandálico va a permitir que la ciudad avance en materia de organización y de seguridad vial. Es importante destacar que este tipo de afectaciones no solo representa un acto ilegal sino también una afectación a toda la comunidad en general y a los bienes del Distrito”, dijo.

Por su parte, César Guzmán, director de la Ittb, resaltó que, aunque el sistema no está en marcha, ya hay actitudes positivas por parte de los actores viales frente al respeto de las normas de tránsito, especialmente en los puntos donde están instaladas las cámaras. “Hay que valorar la actitud de los actores viales que están respetando las señales viales en estos puntos; y ya podemos ver cómo la gente está respetando las cebras, va con su casco, no se pasa el semáforo en rojo. La intención no es generar sanciones sino salvar vidas y que la gente respete las normas de tránsito”, dijo el funcionario.

Suministrada / VANGUARDIA
Las cámaras de fotodetección ya están instaladas en cuatro de los doce puntos autorizados en Barrancabermeja.

Aunque aún no se han presentado hechos que atenten contra esta infraestructura, sí se conoce de grupos de ciudadanos, especialmente motociclistas, que estarían programando protestas para los próximos días.

SEGUROS DE VIDA SURAMERICANA S.A
Hace saber que estando afiliado a Seguros de Vida Suramericana S.A – ARL Sura falleció el día 19 de enero de 2024 el señor **OSEAS CASAS ZAPATA** identificado con cédula número 91012689 quien venia laborando en SD SAS. Las siguientes personas se han presentado a reclamar las Prestaciones Económicas: CLARA INES RODRIGUEZ PEÑA, SLEIMAR OSEAS CASAS RODRIGUEZ, y SLENDY YARID CASAS RODRIGUEZ. En Calidad de COMPAÑERA PERMANENTE e HIJOS del fallecido respectivamente.
Las personas que se crean con mejor o igual derecho para reclamar las Prestaciones Económicas de Sobrevivientes deben solicitarla en la siguiente dirección: CR 29 45-94 P 7 OF 701 CTRO EMP SEGUROS ATLAS teléfono: 6571817, BUCARAMANGA.

Monedas		Devaluación		Inflación		UVR	$375,0512
TRM DÓLAR	$4.038,26 ↓	DIARIA	-24,39 ↓	MENSUAL	ANUAL	COLCAP	1.337,07 ↑
EURO	$4.451,30 ↑	CORRIDO AÑO	5,67 % ↑	0,20 %	6,86 %	DTF EA	9,91 %
				Julio	2024		

Petróleo (Dólares por barril)		Cacao	Café	
BRENT	WTI	Agosto 2024	LIBRA BOLSA DE NUEVA YORK	PRECIO INTERNO FEDERACAFÉ
80,92	80,06	US$7.280,00	US$2,32 ↓	$1.848.875 ↓

Tenga en cuenta:

En Bucaramanga y el área hay **267 mil personas en la informalidad**, según el reporte más reciente del Dane.

Puntos de Sabana de Torres y Oiba han sido foco de manifestaciones

¿A qué se deben las protestas en los peajes?

Dos de los peajes de Santander han sido escenario de protesta por parte de las comunidades durante esta semana. Aunque por razones diferentes, el recaudo en los puntos mecionados permanecía ayer suspendido.

LUIS ÁLVARO RODRÍGUEZ BARRERA
lrodriguezb@vanguardia.com

Las vías de Santander siguen siendo escenario de manifestaciones por parte de diferentes comunidades.

Ayer, el paso por los peajes de Oiba y Sabana de Torres se cumple sin el pago del tiquete, pues manifestantes decidieron levantar las talanqueras en estos dos puntos del departamento, por motivos diferentes.

En el caso de Sabana de Torres, la protesta se lleva a cabo por segundo día en el peaje La Gómez en la Troncal del Magdalena 2, que permite el paso entre ese municipio y el sur del Cesar. En este punto, el paso era intermitente al cierre de esta edición.

Entre tanto, la protesta en el peaje de Oiba se extendió por sexto día, luego de que habitantes de ese y otros municipios de la vía Bucaramanga - Barbosa aludieran incumplimientos en los acuerdos por parte de las entidades nacionales, para la recuperación de la malla vial del corredor. No obstante, el paso vehicular fluye con normalidad.

En Oiba piden cumplimiento

En la vía Bucaramanga - Barbosa se mantiene la protesta en el peaje de Oiba, la cual ya cumple su sexto día con el levantamiento de las talanqueras en este punto de pago, a cargo del Instituto Nacional de Vías, Invias.

El motivo principal de la manifestación es la exigencia de que se cumplan acuerdos logrados semanas atrás sobre el arreglo de la vía con maquinaria especializada y el estudio e intervención de puntos críticos de este corredor, especialmente entre Oiba y Barbosa, tramo esencial para el paso entre Bogotá y Bucaramanga.

"Queremos que Invias nos cumpla con el proceso de traer la maquinaria y que los puntos críticos sean estudiados y evaluados en el tramo La Pitahaya- Barbosa. Mientras ellos no cumplan, la comunidad no va a bajar la talanquera", dijo Lucy Rodríguez, una de las voceras de la manifestación a esta redacción.

La Gómez, el otro foco

La protesta en Sabana de Torres tiene varios motivos, según explicó Rodolfo Patiño Sánchez, representante del sector de transporte y uno de los voceros de la manifestación a esta redacción.

En los dos días de protesta, el paso ha sido intermitente y, cuando se permite la movilidad de vehículos, la talanquera del peaje permanece levantada, por lo que no se realiza recaudo.

Por su parte, el concesionario Autopistas de Río Grande, a cargo del proyecto vial, rechazó lo ocurrido y señaló que hubo agresiones y actos de vandalismo.

"Algunos individuos destruyeron las talanqueras del peaje La Gómez, agredieron a personal del proyecto y cometieron actos vandálicos, acciones que van en contravía del bienestar de una región en la que se proyecta una inversión de $3.6 billones en infraestructura vial, social y ambiental", señalaron desde esa entidad.

4,64 %
fue el porcentaje del último incremento en el precio de los peajes en el país.

No obstante, el líder de la protesta controvirtió esa afirmación de la concesionaria y negó que se hubieran presentado alteraciones o agresiones. "Es una protesta pacífica", dijo Patiño Sánchez.

Según explicó el vocero de la protesta, el principal motivo de la manifestación es la solicitud a la Agencia Nacional de Infraestructura, ANI, para que evalúen los diseños de un intercambiador vial. Lo anterior, con el objetivo de evitar recorridos más extensos en el día a día para habitantes de Sabana de Torres.

"Desde el 2019 le estamos pidiendo a la ANI que nos rediseñan el intercambiador aquí en La Gómez. El municipio lo tenemos a 5 km del cruce (...) Nos van a aislar a nosotros como comunidades", dijo Patiño Sánchez, quien detalló que ese tipo de obra les obligaría a hacer recorridos de hasta 3,5 kilómetros para cambiar de sentido vial.

"Es importante resaltar que el concesionario no cuenta con la autorización ni la potestad para incluir de manera unilateral obras adicionales a las que se encuentran en el contrato", respondió el concesionario ante la petición.

Mientras tanto, el segundo reclamo de los manifestantes tiene que ver con el futuro de la quebrada La Gómez, ubicada en cercanía a este punto.

Sobre el desarrollo de la manifestación y los reclamos, la ANI señaló que se adelantaban gestiones para responder a las solicitudes. "La ANI se encuentra realizando gestiones con diferentes instituciones y con el líder de la comunidad, en aras de revisar el pliego de peticiones presentados y así dar respuesta uno a uno de los puntos planteados", fue el pronunciamiento que la ANI entregó a esta redacción.

Otro de los puntos de reclamo tiene que ver con el empleo de mano de obra local y de maquinaria de compañías de la zona. Respecto a ese punto, Autopistas de Río Grande respondió que, a la fecha, dos tercios del personal del proyecto es del sector. "(...) El 69 % de los colaboradores pertenecen al área de influencia de la Troncal del Magdalena 2 y, en el caso de Sabana de Torres, 65 personas y dos empresas del municipio laboran actualmente en el proyecto", señalaron.

"Con respecto a las solicitudes del gremio volquetero, en la reunión se reiteró la voluntad de la concesionaria de tener la posibilidad de trabajar con ellos, para lo cual se hace necesario concretar entre las partes unas condiciones de trabajo que dignifiquen a los trabajadores y sus familias y, así mismo, unas tarifas que posibiliten la sostenibilidad del proyecto", dijeron desde el concesionario Autopistas de Río Grande sobre el uso de maquinaria de empresas de la región.

Gremios abogan por diálogo

Sobre esta situación, se refirió María Juliana Remolina Ordóñez, gerente de la Andi Santander, quien pidió un diálogo urgente entre los manifestantes, gobierno y sector privado para solucionar los problemas de la comunidad.

"Estas protestas están teniendo un impacto significativo en la movilidad y en el desarrollo económico de la región, en un momento crucial para el departamento y el país, en donde si bien en el último trimestre hubo una tendencia positiva, frente al estancamiento que se registró en el primer trimestre del año, es necesario continuar fortaleciendo las regiones para que nuestros empresarios sean aún más competitivos y productivos", advirtió Remolina Ordóñez.

INVERAGRO S.A.S
IDENTIFICADA CON NIT 800.210.734-0
FUE AUTORIZADO POR LA DIRECCIÓN DE IMPUESTO Y ADUANAS NACIONALES (DIAN), PARA ACTUAR COMO AUTORRETENEDOR DEL IMPUESTO SOBRE LA RENTA A TRAVÉS DE LA RESOLUCIÓN NO 7191 DE FECHA 08 DE AGOSTO DE 2024, POR CONCEPTO DE INGRESOS TRIBUTARIOS.

Utilidades de Ecopetrol caen en el segundo trimestre

LUIS ÁLVARO RODRÍGUEZ
lrodriguezb@vanguardia.com

El presidente de Ecopetrol, Ricardo Roa Barragán, presentó el balance de resultados para el segundo trimestre del año.

Entre los datos más destacados se encuentra un crecimiento en la producción de petróleo, pero una reducción en los ingresos por ventas y las utilidades frente al mismo periodo de 2023.

En este evento se conoció que los ingresos por ventas disminuyeron 4.9 %, al compararlos con el segundo trimestre de 2023, lo que equivale a una variación de $1.7 billones. Según datos de la compañía, uno de los factores más importantes es la menor tasa de cambio promedio del precio del dólar.

Colprensa / VANGUARDIA
Ricardo Roa Barragán, presidente de Ecopetrol.

Menos utilidades

Las utilidades en el segundo trimestre del año pasaron a ser de $3.37 billones, lo que representa una reducción del 17,4 % frente al mismo periodo de 2023, en el que lograron utilidades por $4,08 billones.

Al revisar las utilidades de Ecopetrol en el primer semestre del año, se concluye que fueron de $7,38 billones, lo que representaría una variación del -24,2 % frente al mismo periodo de 2023, en el que este rubro se ubicó en $9,74 billones.

En el periodo mencionado, la producción del Grupo Ecopetrol creció y fue de 758.2 mil barriles de petróleo por día (kbped), de los cuales Ecopetrol aportó 617.0 kbped y las filiales 141.2 kbped. Frente al segundo semestre de 2023, eso implica una variación positiva del 4.1 %.

Gas habrá

El presidente de Ecopetrol se volvió a referir a la necesidad de importar gas para cubrir la demanda en el país y reiteró que habrá gas durante el año entrante.

El encargado de la estatal petrolera destacó que para el año entrante hay un déficit de gas de 120 Giga BTU al día, de los cuales 40 Giga BTU al día son para Ecopetrol. Por el otro lado, la compañía dispondrá de 50 Giga BTU al día para importar desde la cuenca de Permian en Texas, Estados Unidos, en la que el Grupo Ecopetrol empezará a tener derecho a comercializar.

Bucaramanga, la cuarta en IPC, según el Dane

Canasta familiar: lo que subió y lo que más bajó

Con el resultado consolidado de 6,86 % a nivel nacional, la variación anual del IPC en Bucaramanga (7,37 %) se encuentra distante de ese promedio en el país, según el Dane.

LO QUE MÁS SUBE

Pepino cohombro, mango Tommy, naranjas valencia y tangelo, mandarina común, arveja verde en vaina, habichuela, limones Tahití y común, piña gold, cebolla junca, ahuyama, curuba, papayas maradol y paulina y patilla.

LO QUE MÁS BAJA

Ciruela roja, fríjol verde en vaina, papas criolla limpia y parda pastusa, brócoli, uva isabela, tomate de árbol, coliflor, durazno nacional, maracuyá, guanábana, y arracacha amarilla.

Fuente: Dane

NELLY VECINO PICO
nvecino@vanguardia.com

El más reciente informe del Departamento Administrativo de Estadística, Dane, da cuenta que la inflación en Bucaramanga ha estado por encima del promedio nacional y las ciudades principales. Arriendos, comida en restaurantes y electricidad tienen alto impacto en la capital santandereana.

EVOLUCIÓN DEL ABASTECIMIENTO POR CIUDAD

Bucaramanga, Centroabastos

Grupo	25 - 31 julio	1 - 7 agosto	Variación %
Frutas	3.119	3.746	20,09%
Tubérculos, raíces y plátanos	2.340	3.010	28,61%
Verduras y hortalizas	3.591	4.162	15,91%
Otros grupos*	452	493	9,16%
Total	9.502	11.411	20,09%

Fuente: Dane

En la semana del 3 al 9 de agosto, se incrementaron las cotizaciones de las verduras, las frutas y los tubérculos, tal como lo señala el Sistema de Información de Precios y Abastecimiento del Sector Agropecuario, Sipsa.

A nivel nacional, en el grupo de las verduras, se destacó el alza del precio de habichuela, el pepino cohombro, el tomate chonto, el apio, la zanahoria y la cebolla cabezona blanca.

En el caso de la habichuela, se contó con una menor cantidad de producto de primera calidad procedente de Antioquia, Santander, Norte de Santander, Cundinamarca y Caldas, donde están finalizando las cosechas.

Con respecto a las frutas se tiene la cosecha de la guayaba pera. Para el caso de Bucaramanga, esta fruta llega de Lebrija y Girón, municipios que cuentan con clima y suelos adecuados para su producción, lo que deja como resultado un producto más duradero y de mejor calidad.

Y con respecto a la participación de los diferentes grupos, en el total del abastecimiento para la semana comprendida del 1 al 7 de agosto fue la siguiente: las verduras y hortalizas participaron con el 28,41 %, los tubérculos, raíces y plátanos concentraron el 27,9 %, las frutas representaron el 24,7 % y los otros grupos el 18,89 %, de acuerdo con el Sipsa.

Con respecto al precio de la carne, un alimento que no falta en la canasta familiar, los distribuidores en las diferentes plazas de mercado señalan que este año el comportamiento ha sido estable.

Productos que suben

Según el boletín del Sipsa, subieron los precios del limón Tahití, el aguacate papelillo, la uva 'red globe' nacional, la patilla, la manzana verde importada, la guanábana y el aguacate Hass.

En el caso del limón Tahití, por ejemplo, las fuentes informaron que las cotizaciones se incrementaron ante el menor ingreso de esta fruta desde Lebrija y Socorro, Santander. Este comportamiento se registró en 25 de los 32 mercados donde se ofertó.

En el primer lugar, con amplia ventaja, las papas han presentado una variación del 113,4 % en Bucaramanga, según la información presentada por el Dane.

ÍNDICE DE PRECIOS AL CONSUMIDOR CARNE DE RES Y DERIVADOS

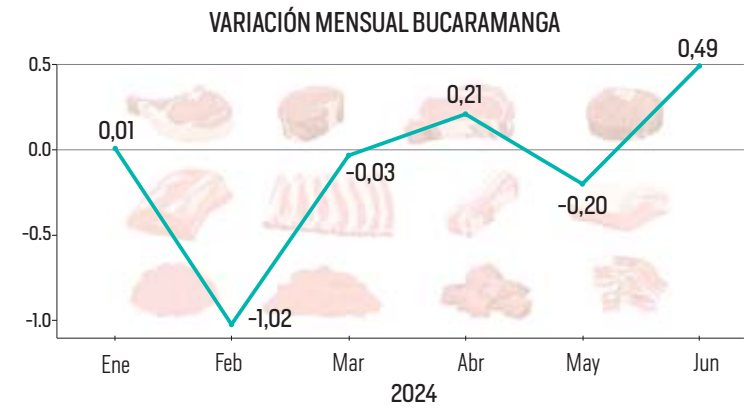

Fuente: Dane

Abundancia y buenos precios en las plazas

En algunas plazas de mercado consultadas, se pudo constatar que existe abundancia de productos y buenos precios en los diferentes productos de legumbres, frutas y carnes.

DATO

A lo largo de la presente semana se incrementaron los precios de la habichuela en 34 de los 41 mercados donde se vendió.

Con respecto a las verduras y legumbres, vendedores de la plaza de mercado central manifestaron que hay muchos productos presentan buen precio.

Por ejemplo, está barato el tomate, pues se están vendiendo tres libras por $4 mil; la papa amarilla, tres libras por $4 mil; la zanahoria también tres libras por $5 mil; la cebolla roja, tres libras por $5 mil: y la habichuela, que está a $2 mil la libra.

Los comerciantes manifestaron que la cebolla larga la semana pasada estaba a $3 mil la libra y esta semana ya bajó a $2 mil.

Con respecto a la carne, que también es un producto que no puede faltar en la mesa de las familias, don Gustavo, un comerciante quien lleva más de 40 años en el negocio, dijo que durante los seis últimos meses el precio se ha mantenido estable y además las familias compran de acuerdo a su presupuesto: "A veces llevan más la carne de asar, pero otros días lo que más se vende es la carne de sudar".

Pese a estar en el material probatorio

¿Por qué el último video de Mauricio Leal no fue prueba?

La Fiscalía General de la Nación explicó las razones por las cuales el video en el que se le ve a Mauricio Leal asegurando que él se lesionó con un cuchillo no fue tenido en cuenta como prueba en el proceso judicial. Expertos dicen que esto no afectaría la condena contra Jhonier Leal.

ARLEY SÁNCHEZ
dsanchez@vanguardia.com

La aparición de un video en el que se le ve a Mauricio Leal afirmar que se había enterrado cuchillos al lado del cuerpo de su madre, Marleny Hernández, generó cuestionamientos a la Fiscalía General de la Nación por parte de la defensa debido a que el ente acusador tuvo en su poder el celular del estilista durante dos años en los cuales se dieron las investigaciones pertinentes del caso.

Tras conocerse el material audiovisual, la Fiscalía General de la Nación se pronunció a través de un comunicado de prensa y afirmó que no hubo ocultamiento de material probatorio, pese a que el video se conoció dos años después de los hechos y tras la condena de 55 años en contra de Jhonier Leal, a quien el ente acusador señaló de ser el responsable del doble crimen.

El ente acusador afirmó que el video sí estaba en el celular del estilista, pero aseguró que fue posible detectarlo en medio del proceso judicial toda vez que había más de 3.700 grabaciones y era difícil identificarlo.

“Los videos, de 47 y 27 segundos de duración, hacen parte de los elementos materiales probatorios descubiertos en su totalidad por la Fiscalía Primera Delegada ante Tribunal de Distrito en la audiencia de acusación y entregados, en copia íntegra, a la defensa de Jhonier Leal el 14 de julio de 2022”, afirmó.

Archivo / VANGUARDIA

Según la Fiscalía, Jhonier Leal asesinó a su mamá y a su hermano cuando estaban en su casa en La Calera, en Bogotá.

Para la Fiscalía, el hecho de que los videos no tuvieran fecha de grabación por hacer parte de la extracción de la información del celular impidió que se conocieran las imágenes del día en el que se encontraron los cuerpos de Mauricio Leal y su madre ya sin vida, en su lujosa vivienda en el sector de La Calera, en Bogotá.

55
años de prisión para Jhonier Leal por el crimen de su hermano y su mamá.

“El reporte generado registra un total de 3.716 videos hallados en el teléfono del señor Mauricio Leal, incluidos los dos recientemente conocidos. Sin embargo, según precisaron hoy el equipo de investigación y el fiscal del caso, por estrictas razones técnicas y carecer de fechas de grabación en el celular, los analistas no lograron ubicar los videos del 22 de noviembre de 2021, día del doble homicidio. Teniendo en cuenta que ignoraban su existencia, los dos videos tampoco fueron usados en los debates ni por la Fiscalía Primera Delegada ni por la defensa”, dijo el ente acusador.

¿Qué puede pasar ahora?

Tras las evidencias presentadas por la Fiscalía en contra de Jhonier Leal, como asesino de Mauricio Leal y su mamá Marleny Hernández, una jueza lo condenó a 55 años efectivos de prisión, en una primera instancia, aunque él se ha declarado inocente.

Para los expertos, este video no podría cambiar ya el rumbo de la historia, toda vez que en una grabación más extensa Mauricio Leal pregunta a alguien que, aparentemente estaba en la misma habitación: “¿Qué hago?”, esto luego de decir que se había enterrado cuchillos junto a su madre, quien estaba ya sin vida en la misma cama.

Yefrin Garavito, experto en criminología, explicó para Focus Noticias (medio que también sacó a la luz el nuevo material) que en la habitación había una tercera persona que le daba órdenes a Mauricio de qué decir durante la grabación. Esto, añadió el experto, se debe a las señales que arroja el audio y la distancia de los planos.

“No cabe la menor duda de que hay otra persona en escena, según lo que es audio, sombras y la posición de grabación. Para esto no se necesita hacer un análisis de fondo, porque a simple vista se puede demostrar”, dijo Garavito.

Grave accidente dejó dos muertos en Antioquia

RESUMEN AGENCIAS
Bogotá

Como Ánderson Toro Calderón, de 35 años, y Fernando Antonio Argáez Vargas, de 53 años, fueron identificadas las víctimas del accidente ocurrido en la autopista Norte, a la altura de la fábrica Haceb, de Copacabana, luego de que un camión que transportaba ron arrollara a una camioneta y una motocicleta en la mañana de ayer.

De acuerdo con allegados a Ánderson, quien viajaba en la motocicleta impactada, él se encontraba realizando los trámites de un proyecto para el que trabajaba en el norte del Valle de Aburrá y se dirigía de regreso a la sala de ventas cuando el camión, cargado de ron, salía de una vía veredal e impactó con la camioneta y la motocicleta en la que iba, provocándole la muerte en el sitio.

Por su parte, Fernando Antonio estaba en una finca de la vereda Villa Roca 1, de Copacabana, a la cual llegó en la madrugada de ayer martes y salía de la misma para continuar transportando el licor, pero no pudo controlar su vehículo, provocando el fatal accidente, al parecer, por fallas en su sistema de frenos.

Los agentes de la Policía Judicial de la Secretaría de Movilidad de Copacabana, Antioquia, realizaron la inspección a las dos víctimas. Para lograr recuperar el cadáver del conductor del camión, se requirió el apoyo del Cuerpo de Bomberos de Copacabana, puesto que este quedó atrapado entre las latas retorcidas, producto del choque con los dos vehículos y con las barreras de seguridad de esta vía.

Suministrada / VANGUARDIA

El motociclista era empleado de una constructora y se dirigía hacia el municipio de Bello cuando ocurrió el accidente que le costó la vida.

El cuerpo del conductor del camión fue recuperado gracias al Cuerpo de Bomberos.

Lamentan su muerte

Amigos de Ánderson Toro Calderón relataron que “era una persona muy amable y querida, que se caracterizaba por su carisma y el buen trato a las personas. Todos lo queríamos mucho”.

La víctima estaba trabajando en la venta de un proyecto sobre planos en el barrio San Gabriel, del municipio antioqueño de Bello, y era empleado de la constructora que estaba a cargo de su ejecución desde hace aproximadamente un año y medio.

Sandra Ortiz rindió interrogatorio en la Fiscalía

ARLEY SÁNCHEZ
dsanchez@vanguardia.com

Acompañada de su abogado Pedro Aguilar, la exalta consejera para las Regiones, Sandra Ortiz, llegó ayer a la Fiscalía General de la Nación en Bogotá para rendir interrogatorio en medio del proceso judicial que avanza en su contra por su presunta participación en el escándalo de corrupción en la Unidad Nacional para la Gestión del Riesgo de Desastres, Ungrd.

La investigación que adelanta el ente acusador se da después de que Olmedo López y Sneyder Pinilla la calificaran de ser la “mensajera”, es decir, la encargada de llevarle al hoy expresidente del Senado, Iván Name, $3.000 millones en efectivo, en septiembre de 2023, antes de las elecciones regiones.

A su llegada al búnker de la Fiscalía en la capital del país, la exfuncionaria del Gobierno Nacional afirmó que es inocente de los hechos de los cuales la han señalado los dos exaltos funcionarios de la entidad que estuvo involucrada en el escándalo de corrupción.

“Soy una mujer sincera y he llegado a donde he llegado por mi sinceridad”, afirmó Sandra Ortiz, asegurando que su vida y la de sus dos hijas corren peligro.

Tras conocerse su presunta participación en estos hechos en la Unidad Nacional para la Gestión del Riesgo de Desastres, el presidente Gustavo Petro pidió la renuncia de la exalta consejera para las Regiones, quien también es investigada en la Sala de Instrucción de la Corte Suprema de Justicia.

Archivo / VANGUARDIA

Sandra Ortiz fue cuota de la Alianza Verde en el Gobierno Nacional.

Archivo / VANGUARDIA

Al menos 85 comunidades afro e indígenas del sur del Chocó están confinadas debido al paro armado.

Por paro armado del Eln

Hay confinamiento de 45.000 personas en el Chocó

La Defensoría pidió que instituciones estatales actúen de manera coordinada para garantizar los derechos fundamentales.

COLPRENSA
Bogotá

Al menos 85 comunidades afro e indígenas del sur del Chocó, que suman unas 45.000 personas, están confinadas debido al paro armado impuesto por el Ejército de Liberación Nacional, Eln, y la creciente disputa territorial con el Clan del Golfo.

Estas comunidades, ubicadas en las cuencas de los ríos San Juan, Sipí, Taparal y Cajón, así como en las cercanías de la carretera Nóvita-Torrá, enfrentan una situación crítica, según informó la Defensoría del Pueblo.

El conflicto en la región no solo limita la movilidad de las personas, sino que también aumenta el riesgo de accidentes con minas antipersonal y artefactos explosivos, además de provocar desplazamiento forzado.

Esta situación ha agravado la falta de acceso a servicios esenciales como alimentación, salud y educación, en un contexto ya afectado por el desbordamiento e inundación del río San Juan.

La Defensoría del Pueblo ha subrayado la urgencia de que las instituciones estatales actúen de manera coordinada para implementar medidas de prevención y protección que garanticen los derechos fundamentales de la población en riesgo.

Además, ha llamado la atención sobre la necesidad de acatar las recomendaciones de sus Alertas Tempranas emitidas para la subregión del San Juan, particularmente en un contexto donde, durante 2023, se registraron seis paros armados en el departamento, y ya se han reportado dos más en 2024.

La situación se desencadenó luego de declararse oficialmente el cese al fuego.

Desde la institucionalidad, el ministro de Defensa, Iván Vélásquez, anunció la retoma de las acciones militares contra el Eln.

Casi en paralelo, el país conocía que una de las facciones del Eln convocó a un paro armado indefinido en el Chocó, el cual comenzó a la medianoche del domingo pasado.

En comunicado a la opinión, el Frente de Guerra Occidental, Ómar Gómez, justificó el paro armado como respuesta a una ofensiva del Clan del Golfo, la mayor organización del narcotráfico en Colombia.

Un total de 39 veces, en el último año, habría violado el acuerdo el Eln, según el Centro de Recursos para el Análisis de Conflictos, Cerac. Esas violaciones incluyen cinco muertos, tres heridos y al menos 52 secuestros.

En respuesta, y para garantizar la seguridad del Chocó, el Ejército anunció el despliegue de 5.000 hombres en esa parte del país.

DATO

Los afectados por esta disputa territorial serían los habitantes de Istmina, Medio Baudó, Sipí, Nóvita y Medio San Juan, en las cuencas de los ríos San Juan, Sipí y Cajón.

Críticas a ponentes del Presupuesto General por vínculos con el escándalo de la Ungrd

RESUMEN AGENCIAS
Bogotá

Mientras que las comisiones económicas del Congreso de la República se aprestan para empezar a discutir el proyecto de Presupuesto General de la Nación, dos de los representantes a la Cámara que fueron designados como ponentes ya se han convertido en el centro de comentarios.

Se trata del liberal antioqueño Julián Peinado y la representante de las curules de paz, Karen Manrique, a quien les une que fueron mencionados por los controvertidos exdirectivos de la Unidad Nacional para la Gestión de Riesgo de Desastres, Ungrd, como presuntos beneficiarios de las coimas que se han conocido del escándalo de corrupción en esa entidad.

Archivo / VANGUARDIA

Los congresistas estarían vinculados con escándalo en la Ungrd.

La mención a los dos representantes supuestamente les compromete porque con su voto en la Comisión Interparlamentaria de Crédito se habrían beneficiado con unos proyectos de inversión, que se daban desde la Ungrd, y que fueron avalados por el ministro de Hacienda, Ricardo Bonilla.

El representante liberal, luego de ser notificado que sería el coordinador ponente, renunció a ese función por considerar que el presupuesto no responde a las necesidades que vive el país, "no puedo respaldar un proyecto que prioriza el gasto administrativo en detrimento de la inversión social, que es esencial para la reactivación económica y el desarrollo equitativo y sostenible de nuestras regiones".

Por su parte, la representante Manrique no se ha pronunciado y se mantiene en su condición de ponente, y será precisamente este miércoles cuando sesionarán las comisiones económicas, las III y IV de Senado y Cámara.

Al Contralor General le preocupa calidad de la "U" pública

Contraloría pide control fiscal especial para la UIS

El Contralor General llamó la atención de las autoridades departamentales y órganos de control territorial, porque varios claustros tienen altos incrementos en sus pasivos pensionales.

CARLOS IBARRA
REDACCIÓN POLÍTICA

A la Contraloría General de la República le preocupa la "viabilidad financiera" de la universidad pública, entre ellas la UIS, porque puede "comprometer la calidad de su educación".

Por esta razón, le llamó la atención a la Contraloría Departamental de Santander y demás autoridades regionales.

El objetivo es que la Contraloría Departamental afine el control fiscal sobre la UIS y destine un equipo que le haga "un seguimiento especial a este tema".

El llamado de atención, que no tiene nada que ver con corrupción, es para que se ejerza control fiscal especial y también se enfoca en las respectivas contralorías territoriales del Valle y de Antioquia.

Pide que en esas universidades también se destine el mencionado equipo de seguimiento especial, que precise el manejo presupuestal de las universidades públicas de cada región.

La solicitud hace parte de una petición más global, que el Contralor General de la República, Carlos Hernán Rodríguez Becerra, le hizo al ministro de Educación.

En su criterio, el Ministerio debe prestarle atención urgente al tema de la financiación de la universidad pública en Colombia.

Objetivo que debe abordar a la mayor brevedad el Sistema Universitario Estatal, SUE, compuesto por 34 universidades públicas y presidido por el Mineducación.

Para la Contraloría General, este es "un tema delicado y el Ministerio debe tomar acciones".

Atender desfinanciación

La invitación específica hace parte de una petición que el Contralor General de la República, Carlos Hernán Rodríguez Becerra, le hace al Ministro de Educación, para que, con carácter urgente, se atienda la desfinanciación de la universidad pública.

Rodríguez Becerra reclamó que, para este efecto, "haya una colaboración entre los Gobiernos nacionales y territoriales, las instituciones educativas y actores sociales".

Además, pidió compromiso en la asignación de recursos y resolver las preocupaciones que se presentan frente a las variaciones significativas de los pasivos pensionales de las universidades públicas y el flujo de dineros para el cumplimiento de estas obligaciones.

"Las universidades públicas, y en general todas, vienen creciendo desde los años 90 con los mismos recursos, en lo que se ha denominado la universalización de la educación superior", dijo.

Según el Contralor General, es necesario resolver problemas estructurales de financiación.

Recordó que esta situación se ha solventado con déficit de deuda y disminución en las condiciones de calidad.

/ VANGUARDIA

Contralor General de la República, Carlos Hernán Rodríguez Becerra.

"A las universidades le tienen que ver su manejo presupuestal, pero también le tienen que ver la calidad de educación que están impartiendo", indicó.

Revivir debate a la Ley 30

Rodríguez Becerra considera que las universidades públicas han sufrido una desfinanciación estructural y sugirió revivir el debate sobre la reforma de los artículos 86 y 87 de la Ley 30 del 92.

En su criterio, solo así se puede garantizar una adecuada financiación, para que cada una de las universidades, acorde con sus particularidades, pueda sacar adelante su financiación.

"Que el riesgo no sea marchitar el sistema y deteriorar la calidad que se ha venido alcanzando, mientras se aprueba una política de financiación adecuada, que no tiene que estar sujeta a esa reforma", dijo.

PASIVOS PENSIONALES

Al analizar los pasivos pensionales de algunas universidades hay variaciones significativas entre 2022 y 2023, según datos de la Contaduría General de la Nación. Por ejemplo, dice el informe, universidades públicas como la del Valle, Cauca y Antioquia presentan altos incrementos en sus pasivos pensionales:

1. Universidad del Cauca: Incremento del 46.8 % (es decir $219.903 millones 313.457) en sus pasivos pensionales. Necesario revisar políticas de gestión de activos y pasivos.

2. Universidad del Valle: Aumento del 11.1 % (es decir, $185.166 millones 640.367) en sus pasivos pensionales. Refleja gestión activa de los planes de beneficios post empleo.

3. Universidad de Antioquia: Incremento del 18 % (es decir, $22.547 millones 034.366) en sus pasivos pensionales. Necesario reforzar medidas de control.

LUPA AL TEMA PENSIONAL

Otra preocupación del Contralor General, Rodríguez Becerra, tiene que ver con el tema pensional de la "U" pública.

A partir de la Ley 100 del 93, se reconoció la financiación de las pensiones de las universidades públicas.

"El giro de los recursos de los fondos de pensiones, para el caso de las universidades públicas del orden territorial, de acuerdo con las normas, no se realiza oportunamente", lamentó el funcionario.

"Eso está generando riesgo de estabilidad de algunas universidades públicas. La actualización de los estudios actuariales de sus pensionados debe estar al orden del día, de manera que se pueda contar con los recursos suficientes".

Recordó que "una parte es financiada por la Universidad, otra por la Gobernación y una más por el Estado".

Rodríguez Becerra le trasladó su inquietud sobre este tema al Ministro de Educación, para que revise lo que está pasando.

Como ejemplo, señaló lo que ha sucedido con la Universidad del Valle y el bono de pensiones del primer semestre de 2024, que equivale a 54 mil millones de pesos.

"Lo debió recibir en enero de 2024 y le llegó en el presente mes de agosto", afirmó.

Esta universidad, dijo, "viene de un déficit de $38 mil millones en 2023, que va a crecer gradualmente durante el transcurso del año".

Soluciones a bloqueos de vías en Santander

REDACCIÓN POLÍTICA
VANGUARDIA

Cuatro mesas técnicas ha celebrado el gobernador de Santander, Juvenal Díaz Matues, en los últimos días, para enfrentar dos bloqueos viales: uno en Oiba y el otro en La Gómez.

El Mandatario de los santandereanos explicó que, en el caso de Oiba, el Invías se comprometió a poner una maquinaria para tapar huecos, pero no se ha cumplido.

"La puso en Curití, la puso en Saboyá, pero no en Oiba. El compromiso del Invías es poner esa maquinaria el viernes, en ese municipio, para solucionar el problema".

La otra situación, explicó, está en La Gómez, Sabana de Torres.

Allí, la comunidad bloquea el peaje, para exigir un intercambiador, porque para poder entrar a Sabana de Torres los ciudadanos tienen que desplazarse cuatro kilómetros más.

La solución le corresponde a la Agencia Nacional de Infraestructura, ANI, pero no hay plata.

"Están verificando, para más adelante hacer estudios y diseño, pero en este momento no es posible", explicó Díaz Mateus.

El Gobernador afirmó que el pasado lunes se realizó la mesa técnica para lo del puente de San Andrés, durante la cual se determinaron varias cosas.

Primero, la adición ya anunciada, por $5.000 millones y unos ajustes al proyecto, para poder hacer la obra.

También se determinó que, una vez se abrió la vía, las comunidades hicieron unas detonaciones que produjeron una inestabilidad en la zona.

"Entonces, el 22 de agosto tenemos una reunión con las comunidades y el contratista, para ver la solución que se le dará a este problema de la laguna de Los Ortices", dijo el Gobernador.

"Mañana se revisará con Invías el avance de los proyectos de pavimentación en García Rovira, donde esperamos una agilización de las obras", concluyó.

Juegos Suramericanos

El Gobernador de Santander anunció que el pasado lunes se reunió con delegados de doce países, que llegaron a Bucaramanga para revisar los escenarios e instalaciones de los Juegos Sudamericanos Escolares, a realizarse en diciembre próximo.

/ VANGUARDIA

Juvenal Díaz Mateus, gobernador de Santander.

El Mandatario afirmó que "este evento ayudará a visibilizar al departamento, además de dinamizará la economía local y promover el turismo".

Díaz Mateus destacó la necesidad de sumar esfuerzos entre los parlamentarios y reconoció las limitaciones físicas y jurídicas que enfrenta la Gobernación en ciertos temas.

/ VANGUARDIA

La familia piden ayuda para localizar al conductor de la moto. Quienes tengan información, pueden comunicarse al celular 320 2643246.

Pidió servicio de moto y casi pierde la vida

REDACCIÓN JUDICIAL
Bucaramanga

Sandra Juliet Cáceres Ramírez, 39 años, estuvo a punto de perder la vida después de pedir un servicio de moto por plataforma. Se accidentaron y fue poca la ayuda que recibió; peor aún, nadie le respondió.

Cáceres se desplazaba como parrillera en una motocicleta desde el sector de Cabecera de Bucaramanga donde ella labora, hasta su vivienda en el barrio Villabel de Floridablanca.

"Mi mamá salió de trabajar, pidió el servicio por la aplicación, la recogió y cuando iban por la autopista, por el frente de Lechesan, otra moto los chocó por detrás", relató a Vanguardia Katherin Muñoz Cáceres, hija de la víctima.

El impacto generó que el conductor del vehículo perdiera el control y cayera con su acompañante al suelo.

"Ella salió volando y cayó a la carretera, llevó las de perder. El conductor, contrario a auxiliar a mi mamá, se paró y se fue detrás a buscar al que lo chocó, dejándola tirada. No llamó a Tránsito ni a Policía, sino se fue detrás de la otra moto".

Cáceres Ramírez quedó entre aturdida e inconsciente por varios minutos en el corredor vial. Fue auxiliada por una motociclista que pasaba y, al verla tirada, dio aviso.

Sandra fue llevada en ambulancia la Clínica Foscal de Floridablanca donde le diagnosticaron con una fractura en la muñeca del brazo derecho, así como traumas y laceraciones en el rostro y tórax.

Hasta el domingo pasado estuvo internada y ahora continúa su recuperación en casa.

La familia aseguró que a través de los datos de la aplicación pudieron contactarse con el conductor que la llevaba, del otro no se conoce nada.

"Ninguno de los dos la auxilió. Lo único fue que con el Soat se cubrieron los gastos médicos, de resto medicamentos y terapias nos ha tocado a nosotros por nuestra cuenta".

Advertencia del gobierno departamental

Alerta por aparición de amenazas de disidencias

El gobernador de Santander señaló que no hay presencia directa de estos grupos en el departamento, pero que están utilizando a terceros para distribuir las amenazas.

REDACCIÓN JUDICIAL
Bucaramanga

Hay fuertes indicios de que las disidencias de las Farc merodean Santander. En las dos últimas semanas han ocurrido apariciones y amenazas de grupos armados que pretenden ingresar y delinquir en el departamento.

Y ayer en la mañana, el gobernador de Santander, Juvenal Díaz Mateus, señaló de manera pública que en territorios como Puerto Wilches y en límites fronterizos entre Santander, Norte de Santander y Boyacá, han ocurrido ofensivas de las disidencias de las Farc y un grupo de delincuentes que afirman pertenecer al Eln.

Si bien estos GAO (Grupo Armado Organizado) no han conseguido ningún control territorial en los municipios santandereanos, el mandatario departamental sí ha encendido las alertas al Gobierno Nacional para que evalúe estas situaciones, sobre todo con grupos que aún siguen en la Mesa de Diálogos de Paz.

¿Disidencias de las Farc en Puerto Wilches, Santander?

Una de las amenazas más preocupantes que aún se encuentra en estudio de verificación, es la de un supuesto Plan Pistola anunciado por el frente 12 de las disidencias de las Farc a través de un panfleto. "Policía muerto, policía pago", decía la misiva.

/ VANGUARDIA

La aparición del panfleto ocurre después de que disidentes de las Farc hicieran un video intimidatorio en Puerto Wilches.

/ VANGUARDIA

También hay balerta en la provincia de García Rovira.

12
es el frente de las disidencias de las Farc.

De acuerdo con esta amenaza escrita -de la que no se conoce aún su autenticidad-, las poblaciones de Puerto Wilches, Barrancabermeja, Puente Sogamoso, Cantagallo y El Llanito, no pueden estar en las calles después de las 9:00 p.m.

El gobernador Díaz Mateus señaló que las autoridades verifican la autenticidad de este panfleto. Sin embargo, "dada la cercanía con la aparición reciente de hombres de las disidencias, esto preocupa a la población civil".

Esta situación fue enviada al Mecanismo de Monitoreo y Verificación así como a la Mesa Nacional de Diálogos de Paz para que estas autoridades respondan cuál es la intención de los hombres del frente 12 de las disidencias.

Se estrelló en la "Curva de La Virgen"

REDACCIÓN JUDICIAL
Bucaramanga

John Alexis Gómez Hortúa de 32 años, murió de forma trágica cuando se movilizaba en una motocicleta de placa WLV-47G y perdió el control del vehículo en la carrera 15 con carrera 1 en el barrio Norte Bajo.

Algunos conductores reportaron que sobre la vía estaba el cuerpo sin vida. La Unidad de Criminalística de la Dirección de Tránsito de Bucaramanga, DTB, explicó que el accidente ocurrió a las 2:10 de la madrugada de este martes 13 de agosto en el sector conocido como 'La Virgen' en el norte de Bucaramanga.

"El cuerpo fue hallado junto a su motocicleta, estaba bocabajo a pocos metros de la carretera", señaló un testigo.

Ambulancias llegaron a prestarle los primeros auxilios y confirmaron que ya no tenía signos vitales.

La Unidad de Criminalística de la DTB realizó la inspección técnica del cadáver y el traslado del cuerpo al Instituto de Medicina Legal en el barrio Campo Hermoso.

/ VANGUARDIA

Ambulancias del sistema llegaron a prestarle los primeros auxilios y confirmaron que ya no tenía signos vitales.

"Por ahora la hipótesis que manejamos fue que se accidentó sólo, pero esperemos el avance de las investigaciones para determinar si hubo otros factores", indicó una fuente de Tránsito.

De John Alexis laboraba como vigilante de una empresa de seguridad en Cabecera, vivía en el norte de Bucaramanga y tenía una hija que reside en Medellín. Durante el primer semestre del 2024 fallecieron 21 motociclistas. También 442 conductores de moto resultaron lesionados.

BREVES

Muertos del susto

El conductor de la Funeraria Cristo Rey de Bucaramanga viajó a Barrancabermeja a entregar un servicio. Iba en una carroza de placas MBS-931 con el féretro era de un adulto mayor que murió por causas naturales y sería velado en la Funeraria Inversiones de la Paz en el Puerto Petrolero, pero se accidentó contra dos búfalos en la carretera que se habían escapado de una finca. Los animales terminaron sobre el capó destruyendo la parte delantera de la carroza fúnebre.

Lo sacaron del abismo

Durante más de una hora, dos grúas particulares sacaron el tractocamión de placas TEK-529, que se movilizaba en el sentido de Bucaramanga hacia Rionegro y se fue al vacío. En la mañana el tramo vial permaneció cerrado mientras se extraía el vehículo de carga. La cabina o cabezote, de color amarillo, quedó destruida por la caída de más de 10 metros. Quienes se agolparon por curiosidad o que transitaban por esa carretera nacional no dudaron en calificar que lo ocurrido 'fue un milagro'.

CRUCIGRAMA

Vanguardiagram

- Foto uno: Cantante griego
- Fueguino
- Planta hortense
- Vestidura que llega hasta los talones
- Apostar
- Aprendiz
- Enfermedad respiratoria
- Ciencia
- Reina de los pigmeos
- Vaca / Nombre de pez
- Querer
- Cola
- Río de Galicia
- Nombre de la quinta consonante
- Prefijo de aire
- Capital de Bangladesh
- Bebida alcohó
- Red
- Nieto de Esaú
- Estado de África
- Ro / Prepo ing
- Yodo
- Prefijo de aire
- Antiguo Testamento
- Reputación / Pico
- Repasa el texto / Pl., insecto coleóptero
- Contra / Argón
- Clase de sociedad
- Piedra fina / Divinidad acadia
- Hijo de Adán y Eva
- Porción
- Cibeles
- Negación inglesa / Satélite de la Tierra
- Flor
- Rezas
- Rem / Pose
- Verbal
- Cobalto / Doctor
- Bario
- Criado de Salomón
- Comer
- Noveno
- Recibidor
- Mes maya
- Crustáceo
- Elegante / 106 dos veces
- Especie de mosca
- Sur
- Labra
- Conjunción negativa
- Tablero de juego de damas
- Clase de sociedad
- Portería / Voz de mando
- Nieto de Jacob
- Esposa de Rómulo
- Uranio
- Coger
- Cualquiera raíz gruesa / Cuerno
- Río de España
- Yegua de corta alzada
- Amón
- Pimiento
- Película colombiana
- Cerca, en inglés
- Planisferio
- Patria de San Francisco
- Cofre
- Fiesta
- La hija de mi hija
- Órgano de la visión
- Extraterrestre / Lirio
- Junte
- Ciud Esta Uni
- Adornar
- Capa de la litosfera / Preposición latina
- Mono
- Cantante colombiana
- Signo del zodiaco
- Centiárea
- Ceros de mil
- Papel
- Fútil
- Salvavidas
- Foto dos: Actor español
- A-A-A
- Color morado claro
- Huevo / Da crédito
- Mamífero carnicero de la familia de los félidos
- Labor de orfebrería
- Lo que se da como prenda
- Ciudad al sur de Judá / Apócope de santo
- Foto tres: Médico neurofisiólogo colombiano
- Herm de A / Céc tribu
- Yodo
- Marchar
- Doble cerrada / Encendido
- Fluido vital egipcio
- Cobre
- Estado de Asia
- El Precursor de la astronomía moderna
- Palenque
- Todavía
- Los Ángeles
- Asunto

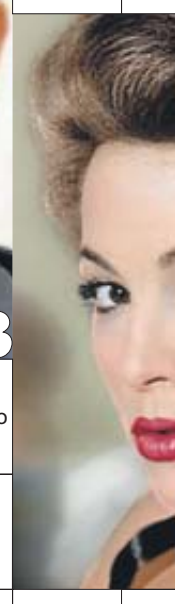

Lea la solución de este crucigrama en la e

ma

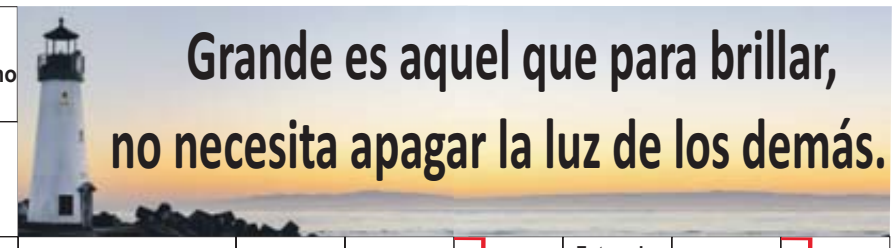

Tallo de las plantas gramíneas
Anteojo
Infusión
Acudir con las manos a coger algo
Conquis-tador español
51 romanos
Ensayo, prueba
Foto cinco: Cantante colombiano
lica
Ritmo zapateado
Colorear
59 romanos
Conjun-ción latina
Ciudad de La región de Toscana
Unidad de masa y peso
Indio
Foto seis: Actriz esta-dounidense
Poca
ca
osición
lesa
Encendido
Cantautor venezolano
Caja judía
Letra griega
Americio
Dos romanos
Mezclas con agua
Bario
Cibeles
Onda marina
Ganso
Divinidad acadia
Violoncelo siamés
Prepara
olcar
esivo
Fem., negligente
Nogueras
Sarcasmos
Sitio don-de el sol da de lleno
Marchar
Encanto
Escritor español
Califica-ción bancaria
Seis y uno
Patria de Abraham
Cuarta de la escala
Calcio
Estado de Venezuela
Alero de tejado
Metal precioso
Lazo
Parada
Litro
En compa-ñía de
Sílaba que arrulla
Preposi-ción
Antiguo Testa-mento
Garantía
Espada
Bejuco
Cólera
Tumor duro
Municipio de Boyacá
Instituto educativo
Nacional abreviado
Río de España
Abuela de Jesús
Marioneta
Nombre de Pacino
Mahome-tano
Sin identi-ficación
Juego de niños
ad de dos dos
Secreción líquida de los riñones
Unos cuantos
Colina de Jerusalén
Guerrero troyano
Poema
Fragmento de madera
Lista, catálogo
Río de Suiza
Movimiento involuntario
51 romanos
Infusión
Título del Presidente de Egipto
Unión Magdalena
Corteza aromática
Antes de Cristo
Artículo indeter-minado
Componer versos
Costoso
Asiste
mano
bel
dula
taria
Titán
Carraspeo
Alimento
Ástato
Cerio
El amén sánscrito
La tercera abierta
Plata
Aluminio
Antorcha
Molibdeno
Clase de regla
Dios Calmuco
Foto cuatro: Actriz española
Glotón
Altar

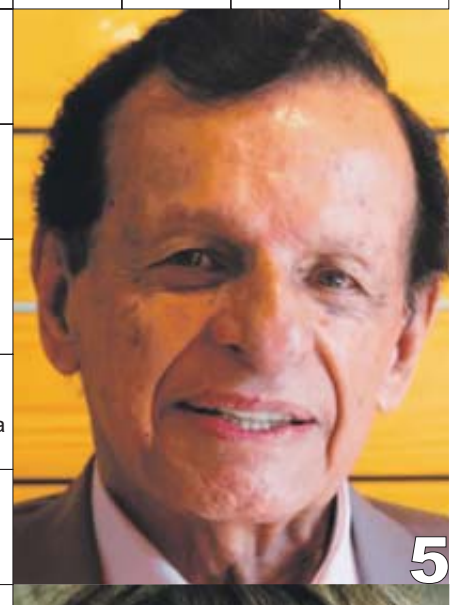

*Exclusivo versión impresa

EDITORIAL

Hay que reaccionar rápido por Santander

De repente, en un recóndito paraje de Puerto Wilches, Santander, un diminuto grupo de sujetos camuflados, portando armas largas, haciéndose llamar como de las disidencias de las Farc, cuelga un pendón con imágenes que parecían olvidadas en esta región hacía muchos años.

Y claro, surge la preocupación, la zozobra por imágenes que ya no recordábamos porque estábamos concentrados en hacer de esta región del Nororiente de Colombia, una zona próspera donde quepamos todos, donde podamos vivir en paz.

Creímos que eso que veíamos en la televisión de zonas asoladas con combates, atentados, extorsiones y demás, era cosa del pasado, porque las acciones que las autoridades ejecutaron durante las últimas décadas nos dieron esperanza, tranquilidad, porque no decirlo, sentimos mejores condiciones de vida entre todos los ciudadanos.

> “No hay que temer, no ha ocurrido nada grave, pero no podemos descuidarnos porque el factor sorpresa nos puede causar insomnio. El llamado del gobierno departamental al nacional , no puede caer como gota de agua al mar. Hemos consolidado una paz que debe ser permanente en Santander”

Hay municipios donde se ve el progreso donde la ausencia de la guerra trajo obras y hasta celebraciones culturales heredades, acompañadas al son de los tiples y las guitarras.

Pero hay alerta. Aunque ninguno de estos GAO (Grupos Armados Organizados) han conseguido control territorial en los municipios santandereanos, tenemos que estar alertas porque en las últimas semanas se han intensificado movimientos que deben llevarnos a rodear a las autoridades, trabajar de manera armónica y denunciar cualquier circunstancia que pueda deteriorar esa calma de la que ahora gozamos.

No es vano que las autoridades departamentales enciendan las alertas al Gobierno Nacional para que se evalúen estas situaciones, sobre todo con grupos que aún siguen en la Mesa de Diálogos de Paz.

Primero advirtieron que por los alrededores de un municipio de García Rovira creyeron ver un reducto del Ejército de Liberación Nacional, Eln, y que el miedo comenzaba a aparecer con panfletos donde instan la población a hacer aportes de guerrea. La amenaza pareció difuminarse y hubo calma. Ahora,. pendones con imágenes de falsos caudillos son exhibidas de manera fugaz en carreteras terciarais del Magdalena Medio e incluso de especuló de combates en áreas limítrofes con el sur del Cesar. Hace apenas unos días, las autoridades denunciaron combares en Norte de Santander, en límites con El Playón.

No hay que temer, no ha ocurrido nada grave, pero no podemos descuidarnos porque el factor sorpresa nos puede causar insomnio. El llamado del Gobernador de Santander al Gobierno Nacional, no puede caer como gota de agua al mar. Hemos consolidado una paz que debe ser permanente, porque en el departamento, con sus falencias y problemas, nos podemos mover en paz hacia todos los territorios, sin veda alguna, y así debe continuar. No podemos caer en el miedo, no podemos enclaustrarnos por la aparición de documentos que bien podrían ser apócrifos, pero el ruido que se genera tampoco puede de oírse.

El Ejército ha desplegado un pelotón de soldados profesionales, una unidad

ANDRÉS ESPINOSA FENWARTH

andresespinosa@inver10.co

¿Cómo van el país y el Gobierno?

Las encuestas son de capital importancia para entender cuál es el sentimiento colectivo de una nación en estos tiempos tan convulsos. La semana pasada, se publicó el sondeo de opinión ‘Sabemos’, elaborado por YanHaas para el Instituto de Ciencia Política, Hernán Echavarría Olózaga, como primera plataforma pública que mide el pensamiento ciudadano en asuntos de seguridad, economía y política en medio de un clima de creciente incertidumbre.

A la pregunta, ¿aprueba o desaprueba la forma como Gustavo Petro está manejando la seguridad del país y la seguridad en las regiones?, el 62% manifiesta a nivel nacional que lo desaprueba; en Bucaramanga, la repulsa se eleva al 72%.

Al medir la apreciación de seguridad en los barrios, el 65% considera que está peor que antes de la llegada de Petro. Entre los colombianos mayores de 55 años, la sensación de inseguridad se trepa al 82%.

Más grave aún, el 70% expresa que en los últimos seis meses ha sido objeto de algún delito, fechorías cometidas mayoritariamente contra los jóvenes de 18 a 24 años (78%) y los adultos entre 45 y 54 años (77%).

En materia de empleo e ingresos de los colombianos, el 61% de los encuestados reconoce que está peor con el gobierno de Petro, sentimiento pesimista muy pronunciado en Medellín (74%), entre las mujeres (69%) y los mayores de 55 años (76%).

La preocupación nacional respecto de la inflación sigue siendo significativa. El 67% indica que no cree que las medidas adoptadas por el gobierno contribuyan a controlarla, sensación negativa muy aguda en Medellín (84%),

> “Solo el 30% de los encuestados aprueba la gestión del presidente Gustavo Petro, mientras que el 74% está en contra de su reelección (...) ¡Así pues, al país le va mal, pero al Gobierno del presidente Gustavo Petro le va peor!”

entre las mujeres (76%) y los mayores de 55 años (77%).

Ahora bien, solo el 30% de los encuestados aprueba la gestión del presidente Gustavo Petro, mientras que el 74% está en contra de su reelección. Esto se da particularmente en Bucaramanga y entre el 87% entre los mayores de 55 años.

De igual forma, el 64% de los encuestados se opone al cambio en la Constitución Nacional, especialmente en Bucaramanga (75%) y entre los mayores de 35 años (67%).

¡Así pues, al país le va mal, pero al Gobierno del presidente Gustavo Petro le va peor!

MANUEL DE JESÚS RODRÍGUEZ

Abogado – manueldejota@yahoo.es

Pudieron ser más, pero ...

De los Juegos Olímpicos se pueden destacar muchas cosas, dependiendo de la óptica desde la que se analicen. La ceremonia de inauguración, por ejemplo, dio mucho de qué hablar; o la inclusión, bastante polémica además, de nuevas disciplinas olímpicas, como el breakdance, en lugar de otras, como el patinaje, que, para muchos, tienen más mérito; o el desempeño de los deportistas, el de los nuestros, por supuesto.

Por estos días se ha escrito mucho sobre el tema. No es para menos. La expectativa de nuestra delegación de deportistas era bastante alta. Días antes de la inauguración de las olimpiadas, el presidente del Comité Olímpico Colombiano dijo que esperaban ganar, al menos, 10 medallas. Los juegos terminaron y el resultado, visto desde esa perspectiva, no es el mejor: se obtuvieron cuatro medallas, tres de plata y una de bronce - en Tokio fueron cinco, cuatro de plata y una de bronce - y 14 diplomas olímpicos.

Nuestros dirigentes, con toda seguridad, sacarán pecho con ese resultado. El argumento que esbozarán es el más sencillo de todos: no es una competencia fácil, dirán. Todos los deportistas se preparan para ganar, así que el solo hecho de estar allá es meritorio; y lo importante, lo indica el espíritu olímpico, no es ganar, sino participar.

Pero hay que ir un poco más allá. El resultado, visto desde el esfuerzo, el pundonor, el sacrificio y la disciplina de nuestros deportistas, es muy bueno. De eso no nos cabe duda y deben sentirse orgullosos de lo que lograron. Pudo ser mejor, claro. Su calidad es incuestionable. Pero las cosas pudieron ser distintas si la dirigencia, del Ministerio del Deporte para abajo, se dedicara a hacer lo que le corresponde hacer.

“Ojalá en Colombia piensen en grande y construyan una pista donde entrenar” fue el reclamo de Queen Saray Villegas luego de celebrar su cuarto lugar en BMX Freestyle. Fernando Gaviria, a quien esta vez no le fue como esperaban, fue más directo y señaló que el apoyo del Comité Olímpico y el de la Federación de Ciclismo debería ser durante todo el ciclo olímpico y no limitarse al último año de clasificación. Todos coinciden en eso.

Lo único cierto es que el compromiso de nuestros deportistas contrasta con la ineptitud de los dirigentes. Basta revisar la historia personal de quienes nos representaron en los Juegos Olímpicos y el apoyo que reciben de sus entrenadores y sus familias, y comparar su esfuerzo con lo que viene haciendo el Gobierno Nacional, que para el 2025 redujo el presupuesto para el deporte en casi un billón de pesos, y la ligereza del Comité Olímpico y la displicencia de las federaciones. La diferencia es abismal.

FUNDADOR
ALEJANDRO GALVIS GALVIS

Fundado en SEPTIEMBRE 1º de 1919

GERENTE
JORGE ALBERTO RANGEL GÓMEZ

Miembro de la Sociedad Interamericana de Prensa, Asociación Colombiana de Medios de Información AMI. y Colprensa. Editado por GALVIS RAMÍREZ & CIA. S.A. Calle 34 No. 13-42 Bucaramanga. Conmutador. 607 6300 700

El Editorial corresponde a la posición de Vanguardia sobre los diferentes temas que se traten. Los demás espacios obedecen a la opinión de los columnistas. Este diario no responde por los puntos de vista que ahí se expresen.

ÁLVARO VECINO
fundparticipar@yahoo.es

¡De malas!

Parece que los santandereanos somos de malas para sacar provecho de los grandes proyectos que se ejecutan con recursos de la Nación.

En el año 2017, debido a los conocidos sucesos de Odebrecht, se suspendió la Ruta del Sol que ya tenía un avance del 50% en la construcción de doble calzada y, precisamente, quedó pendiente la parte que corresponde a Santander, desde Cimitarra hasta Rionegro; igual suerte corrió el proyecto de recuperación de la navegabilidad del río Magdalena; y la reactivación de la vía férrea que se viene estructurando desde 2019 aún no se concesiona, aunque de cuando en cuando se anuncia que está a punto de licitarse.

La buena noticia es que en 2022 se adjudicaron dos concesiones para continuar el proyecto Ruta del Sol que ahora se llama Troncal del Magdalena; y aunque los proyectos iniciaron el 1 de diciembre de ese año y, según los contratos, debían iniciar la fase constructiva de la doble calzada el 1 de diciembre de 2023, éstas aún no inician. He aquí un primer campanazo para no repetir historias.

Recordemos que hace un par de meses la Agencia Nacional de Infraestructura (ANI), anunció la terminación anticipada el contrato de la vía 4G Bucaramanga - Pamplona por la imposibilidad de ejecutar el tramo de la conectante C1 - C2. Aunque es un proyecto que contaba con la licencia ambiental, que es un requisito legal, no contaba con la 'licencia social', que es el proceso de legitimación de los proyectos, ya que los vecinos del área de influencia consideraban que había altos riesgos ambientales por la tala de árboles, la contaminación del aire, la inestabilidad del terreno y, además, porque no fue posible lograr la concertación con la Alcaldía de Floridablanca para la utilización de las vías terciarias requeridas para la ejecución de las obras, entre otras razones.

A pesar del revuelo causado entre diferentes actores y estamentos, ya la decisión fue tomada y no hay marcha atrás. En mi opinión, algo así no puede volver a pasarnos a los santandereanos y ojalá los dirigentes políticos, sociales y gremiales que han salido a lamentarse por este acontecimiento hayan tomado medidas en el asunto. Tengo la confianza de que ya se nombró un comité técnico multidisciplinario para hacer un análisis de los hechos y detectar aquellos asuntos que fueron determinantes para el fracaso de este proyecto y que pronto los santandereanos tendremos un informe de lo acontecido que nos permita tomar acciones para crear alertas tempranas y plantear soluciones o alternativas de manera oportuna en casos similares.

Debemos estar atentos al desarrollo de los proyectos en curso y los que vienen. Para ello, es necesario incentivar la participación ciudadana en el control social, especialmente con las comunidades de las áreas de influencia para superar las dificultades de manera oportuna y evitar futuros lamentos con la idea errónea de que esas cosas nos pasan a los santandereanos porque somos ¡De Malas!

HUMOR DEL NEGRO

Vuelven los cepos a Floridablanca

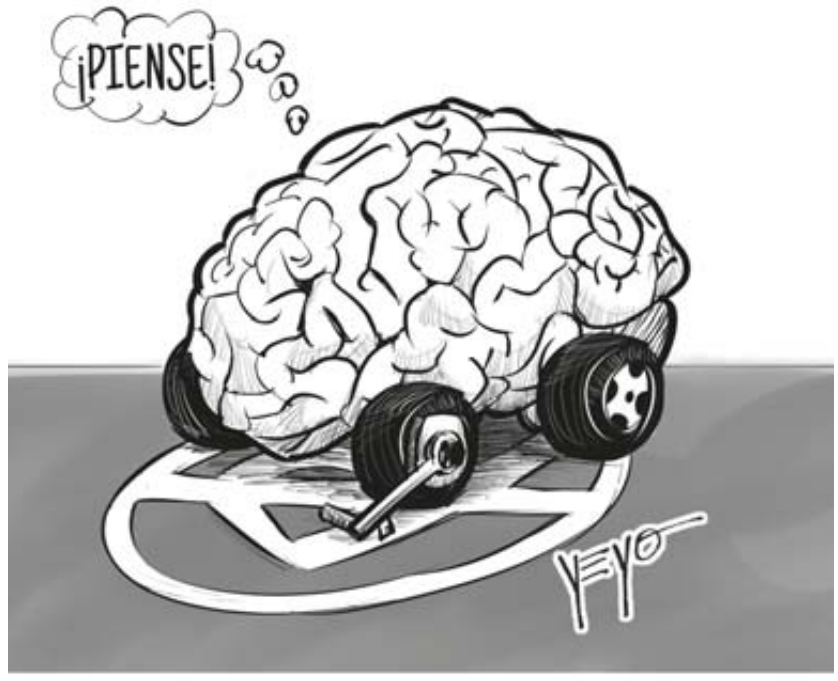

@yeyo.caricaturista @Yeyocaricaturas

JAIRO PUENTE BRUGES
Docente Química Ambiental
jclaretpuente@hotmail.com

Aumentan olas de calor y canículas en el mundo

En columnas anteriores he citado acreditadas publicaciones que reiteran que las olas de calor y las canículas continúan aumentando en el mundo, considerando que es uno de los efectos del cambio climático global. Este tiende a agravarse -en gran parte- por el no cumplimiento de los países a los acuerdos internacionales orientados a controlar el gravísimo fenómeno mundial.

Durante el desarrollo de las olimpiadas en Francia, los medios resaltaron las altas temperaturas -algunas sin precedentes- que se vienen registrando en Francia y otros países Europeos. Y los riesgos para los deportistas. Antes de su inicio, Euronews (Junio 20/2024) anotó: "El calor plantea graves riesgos para la salud de los deportistas en los Juegos Olímpicos de París.

El evento podría convertirse en la cita olímpica más calurosa jamás registrada, con el consiguiente riesgo de provocar enfermedades graves e incluso causar la muerte de algunos deportistas".

Al finalizar los juegos olímpicos France Info señaló: "Tiro caliente para el cierre de los Juegos Olímpicos. Francia atraviesa una nueva ola de calor el domingo 11 de agosto: se esperan hasta 40°C en el suroeste (43°C cerca de una farmacia parisina) y 25 departamentos están en alerta naranja por ola de calor.

La alerta se ampliará a 20 departamentos más el lunes a partir del mediodía (boletín de Météo-France)".

En España se informó (El País, julio 18 / 2024): "Primera ola de calor del verano: ocho de cada diez municipios, en riesgo para la salud.

Un episodio extremo de altas temperaturas es la cara más evidente de la crisis climática causada por el ser humano, principalmente, con la quema de combustibles fósiles". "Aunque son eventos habituales en el estío, cuando se comparan los datos históricos de estas olas de calor en España la conclusión es clara: este no es el calor de siempre. Porque las olas son cada vez más duraderas, están aumentando a un ritmo de tres días por década". Una publicación anterior de El País (julio 10/2023) anotó: "Víctimas de la crisis climática: 61.672 muertes por calor en Europa en el tórrido verano de 2022".

> "Durante el desarrollo de las olimpiadas en Francia, los medios resaltaron las altas temperaturas -algunas sin precedentes- que se vienen registrando en Francia y otros países Europeos. Y los riesgos para los deportistas."

En columna de julio 11/2023 reproducía algunas recomendaciones publicadas para protegerse de las olas de calor. Algunas recomendaciones de médicos más recientes (France Info, Julio 3 /2024) son: "No tomar duchas frías. En contacto con la piel caliente, el agua fría puede provocar vasoconstricción [endurecimiento de los vasos sanguíneos], el ritmo cardíaco se acelera y corre el riesgo de sentirse aún peor".

Sobre el uso de ventiladores: "debes asegurarte de que el ventilador y sus aspas estén limpios", "de lo contrario levanta polvo".

"Tampoco debe estar demasiado cerca de la cara para evitar irritaciones". "Lo ideal es colocar el ventilador a una distancia de uno o dos metros".

LUIS ERNESTO RUIZ
Arquitecto
luiseruiz@telebucaramanga.net.co

Nuestra Mesa de los Santos

Cada día estamos viendo cosas nuevas en la Mesa de los Santos. Quienes la visitamos con alguna frecuencia sentimos que ese paraíso que nos dio la naturaleza, por su clima, por la paz de su ambiente, es el mejor descanso del diario vivir, con actividades para toda la familia, como el desarrollo del comercio e industria para satisfacer las actividades de la zona.

Solo falta consolidar un clinicentro que resuelva las urgencias, especialmente, en la población adulta.

Los clubes sociales como las áreas de esparcimiento familiar privadas siguen creciendo y fortaleciéndose, algunos como el club Casa de Campo ofrecen vivienda para fines de semana, así como su cancha de golf de 9 hoyos. Y con Acuarela se tienen deportes acuáticos.

La última vez que fuimos conocimos un nuevo restaurante, próximamente será también hotel, con vista a una parte del cañón del Chicamocha. Está muy cerca de Los Santos, donde uno ya desciende al casco urbano. Es una construcción moderna y su estructura se integra al terreno, tiene muy buen servicio y su comida como la moda lo exige es gourmet. Se siente que el turismo a la mesa está creciendo. Se puede disfrutar de muchos restaurantes y hay para todos los gustos.

La construcción de nuevos condominios, así como el ofrecimiento de lotes de todos los tamaños, genera mayores movimientos vehiculares.

Ahí esta el problema a resolver porque el tráfico ya es intenso; además, existe el transporte de volquetas para transportar el yeso que se produce para las cementeras.

Aunque no utilizan la vía nueva, la densidad del trafico liviano es cada día mayor. Como en todas las capitales, se crean lugares cercanos para descansar y vacacionar: en Medellín está Rionegro, en Bogotá, muchos buscan calorcito en Melgar y otros pueblos vecinos; nosotros tenemos nuestra Mesa de los Santos, la que esta pidiendo ampliación a tres carriles, así sea en tramos de adelantamiento, así como la estructura que agilice el cruce con la vía nacional. Esas inversiones son urgentes, señor gobernador.

El acueducto es otra obra importante, ya lo programó don Zoilo Santamaría, gran promotor de la Mesa de los Santos, campesino de sepa sin PhD, quien adquirió un lote para encauzar las aguas del río Manco, las que por gravedad suben a La Mesa de los Santos. No se necesita el costoso de bombeo, solo el diseño hidráulico de su tubería en alta presión.

Hay que continuar con ese proyecto y ese estropicio que armó un anterior gobierno hay que deshacerlo y devolverle la placa a su gestor.

Señor gobernador, estas son las ilusiones de sus gobernados, esperamos que al menos las ponga en marcha porque creo copará varias administraciones. Está en sus manos su realización.

BREVES

Apuñaló a personas como en videojuego

Un adolescente armado con un hacha y un cuchillo, hirió a cinco personas en una cafetería en la ciudad turca de Eskishehir, a 230 kilómetros al oeste de Ankara, antes de ser detenido el pasado lunes por la Policía.
El ataque ocurrió después de que el sospechoso, identificado por los medios locales como Arda K., de 18 años, se equipara también con una máscara y un chaleco antibalas, imitando los atuendos utilizados en el videojuego PUBG.

Muere familia por una carrera callejera

Una familia hispana en Grand Prairie, Texas, (Estados Unidos) quedó casi extinta el pasado sábado en la noche, cuando su auto fue impactado por un Dodge Charger que participaba en una carrera callejera. Cuatro miembros de la familia Rosales murieron y uno de sus cinco hijos está en la Unidad de Cuidados Intensivos con pronóstico reservado.

El botín fue hallado en el Airbnb donde se hospedaban los capturados

Condenados colombianos por robar durante Juegos Olímpicos

Los cuatro colombianos, que se hacían pasar por turistas en los sitios olímpicos, se apoderaron de cámaras fotográficas, computadoras y carteras. Además, deberán pagar una multa de 5.000 euros.

Tomada de internet / VANGUARDIA

Los delincuentes fueron capturados con los objetos cuando se disponían a abandonar Francia.

RESUMEN DE AGENCIAS
París

El pasado lunes, el tribunal correccional de Bobigny, ubicado en la periferia de París, condenó a dos años de cárcel a tres hombres y una mujer de nacionalidad colombiana por su participación en varios robos en los sitios olímpicos.

La justicia prohibió a los colombianos, cuyas edades oscilan entre 24 y 43 años, regresar a Francia durante 10 años después de cumplir su condena. Además, deberán pagar una multa de 5.000 euros (5.466 dólares).

La investigación comenzó el pasado 28 de julio, luego de que la empresa Beijing Momenta Media denunciara el robo de una de sus cámaras, valorada en 15.000 euros, en la tribuna de prensa de la piscina olímpica.

El deportista estadounidense Ben Hallock denunció también que le habían robado su acreditación.

Los investigadores revisaron las cámaras de videovigilancia y los identificaron.

En las imágenes se observa cómo una mujer vigilaba mientras uno de los hombres robaba una cámara.

A prisión

Dos de los ladrones, hermano y hermana colombianos residentes en Brasil, comparecieron el pasado lunes ante el tribunal de Bobigny junto a la pareja de la mujer y un amigo del grupo y fueron encarcelados.

Cámaras fotográficas, lentes, computadoras o carteras fueron algunos de los objetos robados por los colombianos durante los Juegos.

El fiscal de Bobigny, Eric Mathais, publicó en X una foto del botín incautado durante el allanamiento del lugar donde vivían, alquilado a través de Airbnb.

"La mayoría de los objetos no fueron hallados", precisó en la audiencia la fiscal Clotilde Deney, quien pidió cuatro años de cárcel para los detenidos.

Y agregó que "este es uno de esos casos que socavan los Juegos Olímpicos y el fervor con el que todos nos involucramos".

"Un viaje por turismo"

Los delincuentes, que llegaron a Francia en julio pasado, a veces vestían de turistas y en otras ocasiones se hacían pasar por miembros del personal en los sitios olímpicos. Además, cometían robos de carteras y ordenadores en restaurantes y hoteles de París.

Durante el registro, las autoridades encontraron diversas divisas y comprobantes de transferencias realizadas a través de Western Union.

En el tribunal, los colombianos admitieron haber cometido varios robos oportunistas, pero insistieron en que su intención original era hacer turismo. "¿Puede explicar qué visitó?", interpeló el presidente del tribunal, Jean-Baptiste Acchiardi, a un intérprete en español.

"La Torre Eiffel, el Arco del Triunfo, la iglesia de Notre-Dame", detalló uno de los colombianos que reconoció varios robos. "Ah, mala suerte, (la iglesia) está cerrada", lo interrumpió el juez.

"No encontramos boletos de entrada a los museos, ninguna foto admirando los esplendores de nuestro país. En cambio, vemos una cantidad de objetos robados", agregó.

El tribunal de Bobigny se organizó para un posible aumento en la actividad delictiva, pero debido a la fuerte presencia policial no se produjo la esperada avalancha de robos.

No es la primera vez que una red de ladrones procedentes de América Latina aparece envuelta en eventos deportivos en Francia. Algunos de ellos estuvieron presentes en la final de la Liga de Campeones en mayo de 2022, tristemente recordada por la falta de seguridad y los robos a turistas.

Machado ve "buena señal" de relación con Brasil, Colombia y México por Maduro

EFE
Caracas

La líder opositora venezolana María Corina Machado consideró ayer martes que es "una buena señal" que el presidente venezolano, Nicolás Maduro, no haya cerrado el canal de comunicaciones con Brasil, Colombia y México, luego de ser proclamado oficialmente como vencedor de las elecciones del pasado 28 de julio, un triunfo cuestionado dentro y fuera del país.

"Siento que, al menos, la disposición de no haber cerrado el canal (de comunicaciones) con Brasil, México y Colombia es una buena señal y esperemos a ver qué ocurre en estas semanas, que creo que es crucial", dijo Machado en una rueda de prensa virtual con medios de Colombia, Ecuador y Perú.

Al respecto y al ser preguntada acerca de una negociación que conduzca a una transición en Venezuela, afirmó que "dentro del oficialismo no hay una posición homogénea".

"No es un grupo jerárquico, sino heterárquico, y hay grupos que están claramente dispuestos a negociar y presionar para que eso (la transición) ocurra y otros que no. Otros están atrincherados y dispuestos a cualquier cosa", comentó.

Machado subrayó que "todo el mundo sabe" que el abanderado de la oposición mayoritaria Edmundo González Urrutia "ganó apabullantemente" los comicios, si bien destacó que Brasil, Colombia y México "han tomado posiciones de mayor prudencia para mantener canales de comunicación con el régimen" de Maduro.

El Consejo Nacional Electoral (CNE) aún no ha publicado los resultados desagregados de los comicios -contrariando su propio cronograma-, pese a los numerosos pedidos de transparencia por parte de la comunidad internacional.

"Yo creo que esa es una opción, en este momento, razonable. Que exista esta opción a través de la cual el régimen pueda escuchar a gobiernos históricamente cercanos (que piden) una verificación estricta, autónoma, independiente e internacional", agregó.

EFE / VANGUARDIA

La opositora María Corina Machado dijo que es "una buena señal" que Maduro, no haya cerrado canal de comunicaciones con Brasil, Colombia y México.

Acerca del Gobierno del presidente colombiano, Gustavo Petro, dijo que no puede "juzgar intenciones", pero sostuvo que "si hay un país en el mundo al que afecta el desenlace de este conflicto", es el suyo.

"El Gobierno de Colombia está clarísimo que, si Maduro se aferra a la fuerza, lo que podemos estar viendo en días o semanas es la ola migratoria más grande que ha habido hasta ahora", subrayó.

GRADOS EN COMFENALCO SANTANDER

El Instituto de Educación de Comfenalco Santander, IEC, celebró su ceremonia de graduación y entrega de certificados para los estudiantes de los programas académicos técnicos laborales. Al acto asistieron personal directivo, administrativo y docentes de la Caja, así como familiares y amigos de los graduados.

Suministrada / VANGUARDIA

Carmen Cecilia Quintero, subdirectora de Educación y Cultura; Erika Johana Fajardo, jefe de Desarrollo Social y Empresarial; Nubia Stella Marulanda, rectora del IEC; Margarete Nathalia Quirós, coordinadora Académica; Carlos Alberto Arauz, instructor; Pedro Pablo Acevedo, instructor; y los graduados Adriana Marcela Bautista, Danna Valentina Gelvez, Elsa Daniela Figueroa, Gisele Juliana Rodríguez, Javier Mendoza, José Luis Cañón, Juan Nicolás Gómez, Karol Liseth Hernández, Lina Mayerly Durán, Liseth Yumara Ariza, Luis Alberto Carrillo, Luis Fernando Oquendo, María Alejandra Ramos, Fernanda Baltan, Michael Stiven Sierra, Sandra Liliana Jaimes, Stephanie Lizeth Flórez, Viviana Rebeca Hernández, Yinit Marcela López y Yurley Karina Ávila.

Suministrada / VANGUARDIA

Carmen Cecilia Quintero, subdirectora de Educación y Cultura; Erika Johana Fajardo, jefe de Desarrollo Social y Empresarial; Nubia Stella Marulanda, rectora del IEC; Margarete Nathalia Quirós, coordinadora Académica; Juan José Díaz, instructor; José Alejandro Gómez, instructor; William Andrés Cossio, instructor; los graduados: Andrea del Pilar Pérez, Andrés Aníbal Castillo, Andrés Felipe Flórez, Ángela Sofía Rondón, Angelynn Juliana Muñoz, Angye Lisbett Esparza, César Andrey Sánchez, Claudia Liliana Soto, Danna Valentina Barrera, Eddy Daniela Durán, Edwin Alejandro Rallón, Eliana Yulieth Durán, Fabio Alexander Guerrero, Fermín David Rodríguez, Héctor Fabián Flórez, Hernando José Malagón, Jhoan Leandro Larrotta, Johan Alexis Carvajal, José David Bermón, Juan David Calderón, Juan Esteban Carvajal, Juan Sebastián Peláez, Julián Santiago Rivera, Kevin Daniel Barajas, Laura Katherine García, Leidy Carolina Espinosa, Leidy Julieth Gamba, Mardy Paola Albarracín, María Angélica Coronel, María Emma Suárez, Martín David Romero, Miguel Ángel González, Natalia Jared López, Nayla Yohana Plata, Paula Alejandra Garnica, Rafael Alejandro Santamaría, Raquel Chía, Sarai Andrea Carrillo, Sofía Espinosa y Yanerys Pérez.

BABY SHOWER

Con una reunión familiar se realizó el baby shower para dar la bienvenida a Matías, hijo de José Fernando Vecino Miranda y Paula Cárdenas

Suministrada / VANGUARDIA

Glady Miranda, Juan Vecino Miranda, Álvaro Vecino Pico, Juan Diego Silva Vecino, Laura Valentina Vecino Ramírez, Juan Camilo Vecino Ramírez, Hugo Vecino, Juan Manuel Vecino Monroy, Nelly Vecino, José Fernando Vecino Miranda, Herminda Pico, Paula Cárdenas, Erminda Vecino, Alicia Vecino, Juan Vecino Pico y Francisco Vecino Miranda.

CONVENIO INTERNACIONAL

El Colegio de Ingenieros del Perú–Consejo Departamental de Lima (CIP–CDLima) y la Universidad de Santander (UDES) firmaron un convenio de colaboración para impulsar el desarrollo de competencias en energías renovables, con un enfoque especial en hidrógeno verde.

Suministrada / VANGUARDIA

Jorge Cueva Nolberto, director secretario del CIP–CDLima; Edwin Chavarri Carahuatay, presidente del Capítulo de Ingeniería Mecánica y Mecánica Eléctrica; Fernando Vargas Mendoza, presidente de la Asamblea General y fundador de la UDES; Roque Eduardo Benavides Ganoza, decano del CIP–CDLima; Gustavo Adolfo Luyo Velit, vicedecano Departamental; Sandra Ramírez Arias, presidenta de la Comisión de Convenios; Humberto Suguimitzu Miura, presidente del Capítulo de Ingeniería Geológica; y Luis Mendizábal Pérez, jefe de Relaciones Institucionales.

EVENTOS SOCIALES

- Adriana María Benavides
- Dionicio Granados Niño
- Emperatriz Niño Castellanos
- Horacio Rueda Higuera
- José de Jesús Martínez Alba
- José Manuel Mantilla Navas
- Lucila Prada de Flórez
- María Lucely Valencia Giraldo
- Niño Delgado Elda
- Nora Cecilia Riquett Rojano
- Sonia Hurtado Quintero

SOPA DE LETRAS

ATENCIÓN SOCIOSANITARIA

ASISTENCIA
ATENCIÓN
COLECTIVOS
COORDINAN
CURATIVA
DEPENDENCIA
EDAD
EDUCATIVA
ENFERMOS
FORMACIÓN
PROFESIONAL
SERVICIOS
SOCIAL
SOCIOSANITARIA
TERCERA

I	S	O	V	I	T	C	E	L	O	C	P	O	A	B	H	T	X	C
E	J	K	U	Y	L	R	U	S	B	F	E	P	Z	M	H	N	O	S
X	Y	W	D	Q	A	R	G	J	C	T	I	V	A	G	O	T	O	H
W	C	N	U	E	I	A	P	Y	M	V	L	O	X	I	F	C	S	Q
F	B	K	Y	L	C	R	E	R	U	C	A	D	C	I	I	T	A	Z
G	O	J	N	X	O	M	B	F	O	V	O	N	J	O	Y	A	U	Z
A	V	R	S	L	S	C	M	B	I	F	E	X	S	K	E	V	M	H
Z	R	N	M	K	E	Y	P	T	R	T	E	A	J	B	W	A	Q	O
G	D	E	T	A	J	M	A	W	A	G	N	S	X	T	A	A	Y	Q
F	E	N	C	P	C	C	K	V	Z	I	Q	N	I	L	I	V	Z	T
N	P	F	I	R	U	I	A	D	T	B	O	Y	S	O	C	I	C	B
A	E	E	I	D	E	K	O	A	A	X	H	M	N	P	N	T	S	C
N	N	R	E	U	Z	T	R	N	Y	X	N	G	T	D	E	A	U	H
I	D	M	J	M	A	I	I	V	O	F	D	K	P	A	T	R	L	N
D	E	O	S	O	A	H	A	G	R	J	V	B	I	D	S	U	W	U
R	N	S	B	E	O	S	A	U	N	H	X	J	I	E	I	C	G	W
O	C	S	O	I	C	I	V	R	E	S	T	R	U	B	S	V	A	F
O	I	K	Y	N	J	Z	S	L	I	P	H	O	D	C	A	K	W	L
C	A	U	S	T	O	I	V	G	Q	X	H	M	N	D	J	A	R	Z

HORÓSCOPO

LEO
Te sientes preparado para afrontar lo que sea, y es que en realidad tienes lo necesario para alcanzar el éxito que mereces. Además, tendrás un excelente nivel de eficiencia, así que aprovecha el momento porque ahora te resultará fácil resolver.

ARIES
Te estás exigiendo demasiado a ti mismo, y si no se cumplen tus expectativas lo tomas como si las cosas funcionaran mal, pero no es así. Por eso, si hoy te surge algún problema en el ámbito laboral, tómalo con calma.

TAURO
Si hoy te das cuenta de que no has elegido la opción acertada, harás muy bien en corregir el camino. Lo que no debes hacer es lamentarte por la equivocación, porque esto sí que no te serviría para nada, más que para deprimirte.

GÉMINIS
Descubrirás hoy que pagas demasiados intereses por una deuda que estás saldando a cuotas. Decídete a poner solución a esto que tanto perjudica a tu bolsillo, porque estás perdiendo dinero. Consulta con un experto.

CÁNCER
Si eres de los Cáncer indecisos porque no sabes si tu elección sentimental ha sido la acertada, atrévete a despejar tus dudas. Habla, pregunta e investiga a diario. Si las respuestas no te convencen, no pierdas más el tiempo.

VIRGO
Ten muy presente que si no quieres que nadie se meta en tus asuntos, tú deberías hacer lo mismo. No le digas a los tuyos qué tienen que hacer, pues lo saben de sobra. No aconsejes si no te lo están pidiendo.

LIBRA
Si en estos momentos estás solo y deseando estar con alguien cuanto antes, quizás elijas deprisa y mal. En el amor las cosas llegan solas y casi siempre cuando menos las esperas. ¡Solo ten paciencia!

ESCORPIÓN
Es importante que no te sientas culpable ni responsable de nada, porque no lo eres. Si tienes esta sensación es porque alguien lo metió en tu cabeza. Reacciona hoy ante esta situación.

SAGITARIO
En el amor, si no estás seguro de tus sentimientos hacia la persona que está a tu lado, procura conocer a otras antes de avanzar en la relación e ilusionar en vano a alguien que no tiene la culpa de tus dudas.

CAPRICORNIO
En el terreno sentimental, no te deprimas si ves que tu pareja opina distinto a ti en determinadas cuestiones que consideras importantes. Habla largo y tendido con ella, seguro que podrán llegar a un consenso.

ACUARIO
Recientemente has conocido a alguien que despierta tu interés y tu ilusión. Vive el momento, pero no hagas proyectos porque quizá le encuentres fallos antes de lo que te imaginas y te sentirías frustrado.

PISCIS
Deseas vivir de una de tus aficiones o de algo en lo que tienes talento. Puedes conseguirlo, pero debes estudiarlo y planificarlo en serio, no como si lo pidieras a tu hada madrina. Trabaja a diario para conseguir tu objetivo y verás la recompensa.

SUDOKU

		8		4		1	3	
		3			6			7
					7			
	9		4		3	2		6
		2						9
3		5		9			1	4
7		4	3			5		
5			1			6	8	
	3			2				1

PALABRA OCULTA

Encuentra la palabra que se forma con las letras. Toma en cuenta que las letras subrayadas son la primera y la última de la palabra a encontrar.

N I L
M I A
E R O
M

SOLUPALABRA OCULTA

I N M E D I A C I Ó N

1	3	5	6	7	8	2	9	4
8	4	7	3	2	9	1	6	5
6	2	9	5	1	4	3	8	7
3	9	4	2	6	7	8	5	1
7	6	8	9	5	1	4	3	2
2	5	1	8	4	3	6	7	9
9	8	2	4	3	5	7	1	6
4	7	3	1	9	6	5	2	8
5	1	6	7	8	2	9	4	3

HABILIDAD MATEMÁTICA

Lucas compró 228 litros de aceite a 6,5 pesos el litro.

¿A cómo lo tuvo que vender para ganarse un 25% sobre el precio al que lo compró?

- 1984,25 pesos
- 2130 pesos
- 1852,5 pesos

SOLU MATEMÁTICA

5,6%

Explicación:

84 pesos ----- 100%
79,3 pesos --- x
x = 94,4% así que la rebaja ha sido de 5,6%.

SIGNIFICADO DE LOS SUEÑOS

SOÑAR CON VELAS

En general, las velas suelen representar la luz en la oscuridad, la esperanza y la fe. También pueden simbolizar el amor, la protección espiritual y la búsqueda de la verdad. Sin embargo, soñar con velas también puede tener connotaciones negativas, como la muerte o la destrucción. Es muy importante tener en cuenta el color de la parafina y la altura de la llama para una definición más específica.

GRAN SUDOKU

5		2	6		3			7				8		1	3		6			9
	9			4		5	6						3			8		4	1	
	4							8					5							6
4								5				4								7
	5						7						9						6	
1								6				3								2
9							2					5							9	
	2	6		5			8						2	3		4			7	
8			9		6	3		1		8		9			8		5	2		1
									4		8									
								8				3								
									5		2									
7		5	8		9			2		9		6		5	8		4			1
	8			4		5	9						3			7		6	4	
	9							3					9							2
3								8				7								3
	1						2						6						2	
6								4				9								8
4							8					1							8	
	2	9		7			3						4	9		3			1	
8			2		3	7		5				3			1		6	4		9

LABERINTOS

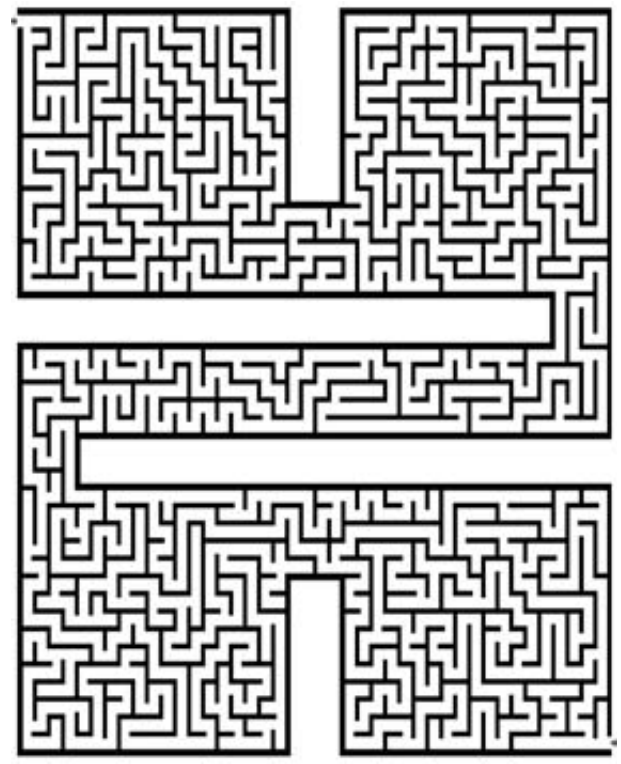

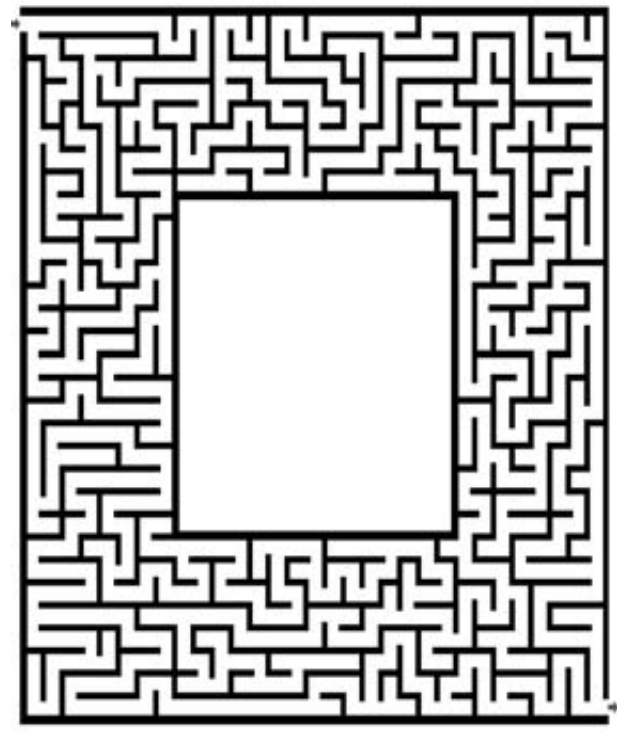

SOLUCIÓN AL GRAN SUDOKU ANTERIOR

4	9	8	3	7	2	6	5	1				6	7	8	3	2	9	5	4	1
6	3	7	1	5	8	9	4	2				2	1	4	7	6	5	9	8	3
5	1	2	6	4	9	7	8	3				9	5	3	1	4	8	7	2	6
9	2	4	5	8	7	3	1	6				7	3	1	9	8	2	6	5	4
8	6	5	2	1	3	4	9	7				4	2	6	5	3	1	8	9	7
3	7	1	4	9	6	8	2	5				8	9	5	6	7	4	3	1	2
1	5	9	7	6	4	2	3	8	6	1	9	5	4	7	8	1	3	2	6	9
2	8	6	9	3	1	5	7	4	3	2	8	1	6	9	2	5	7	4	3	8
7	4	3	8	2	5	1	6	9	7	5	4	3	8	2	4	9	6	1	7	5
						9	4	5	1	3	6	7	2	8						
						8	1	6	4	7	2	9	5	3						
						3	2	7	8	9	5	4	1	6						
3	8	1	6	7	9	4	5	2	9	6	7	8	3	1	4	2	7	6	9	5
2	7	4	8	5	3	6	9	1	5	8	3	2	7	4	6	5	9	1	8	3
9	5	6	1	2	4	7	8	3	2	4	1	6	9	5	1	8	3	2	4	7
4	6	9	7	3	2	8	1	5				7	2	6	3	9	5	8	1	4
8	2	3	4	1	5	9	7	6				1	5	8	2	6	4	3	7	9
7	1	5	9	8	6	2	3	4				9	4	3	8	7	1	5	6	2
1	4	2	5	9	8	3	6	7				3	6	7	9	1	2	4	5	8
6	9	7	3	4	1	5	2	8				5	1	2	7	4	8	9	3	6
5	3	8	2	6	7	1	4	9				4	8	9	5	3	6	7	2	1

SOLUCIÓN AL CRUCIGRAMA VANGUARDIAGRAMA ANTERIOR

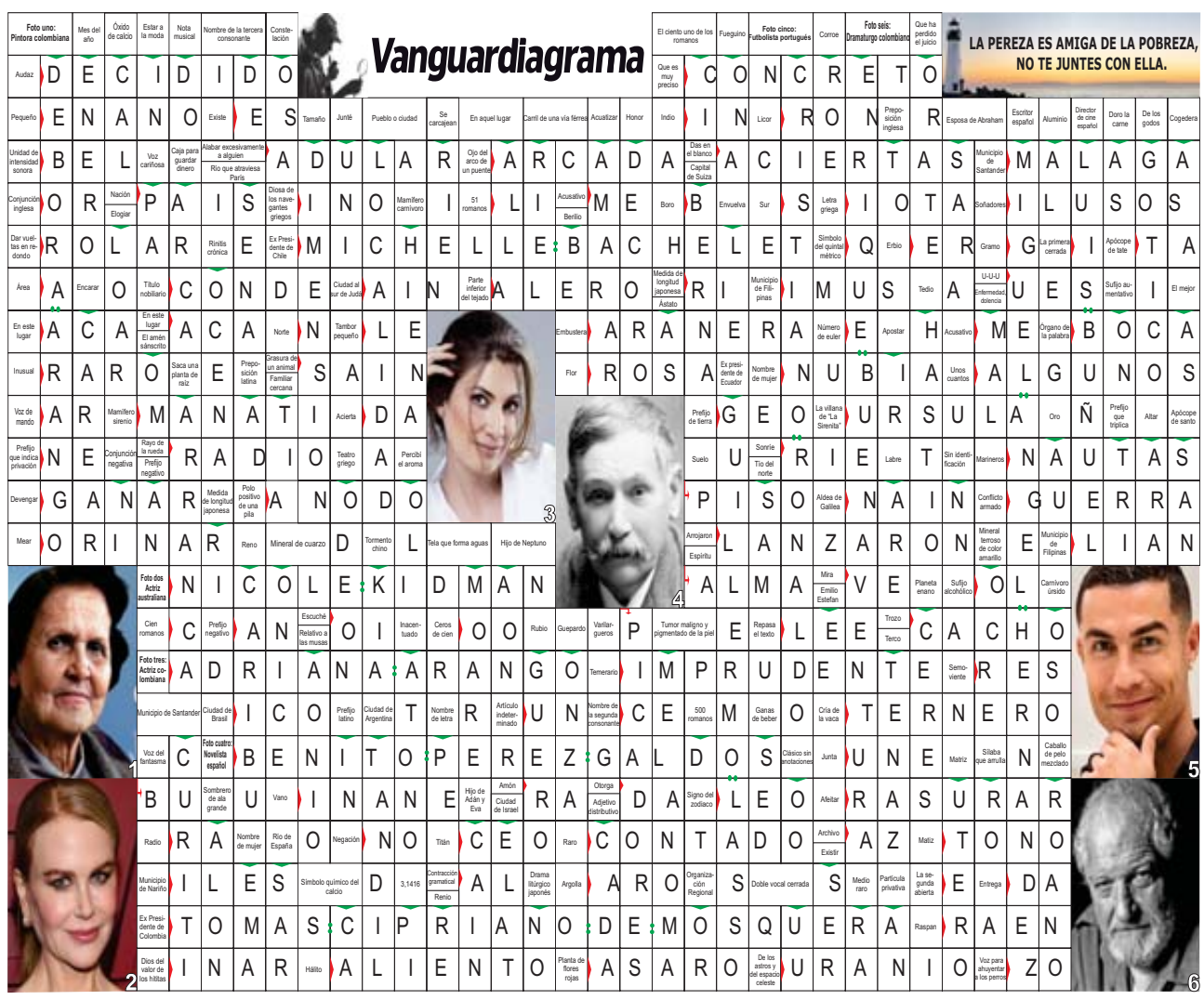

Clasificados Vanguardia

¡Soluciones efectivas!

www.clasificadosvanguardia.com

MIÉRCOLES 14 DE AGOSTO DE 2024 -BUCARAMANGA

Vanguardia no se hace responsable de los negocios que se celebren con base en los avisos aquí publicados. No autoriza su divulgación por otro medio de comunicación sin previa autorización.

FINCA RAÍZ 100

101 a 112 Vendo Aptos
113 a 124 Vendo Casas
115 a 136 Vendo Otros
140 a 151 Arriendo Aptos
160 a 171 Arriendo Casas
175 a 186 Arriendo Otros
187 a 193 Busco
194 a 198 Otros Servicios

VEHÍCULOS 200

201 a 231 Vendo Automóviles
235 a 257 Camionetas y camperos
260 a 263 Servicio Público
270 a 274 Servicio Vehículos
280 a 293 Motos

EMPLEOS 300

301 a 314 Profesionales
301 a 314 Cargos varios

OFERTAS DEL DÍA 400

400 Academias y Colegios
401 Agropecuaria
402 Arriendo de Negocios
403 Asesorías
404 Celulares y Servicios
405 Clases y Cursos
406 Compra de Negocios
407 Compras Varias
408 Computadores y Suministros
409 Domicilios y Comidas
410 Enseres y Electrodomésticos
411 Maquinaria Industrial
412 Máquinas
413 Mascotas y Animales
414 Muebles y Equipos de Oficina
415 Muebles y hogar
416 Ofertas Varias
417 Parasicología
418 Permutas
419 Préstamos
420 Reparaciones y Mantenimiento
421 Servicios
422 Socios y Acciones
423 Terapias Físicas
424 Venta de Equipos Clínicos
425 Venta de Negocios

CAJUELAS 500

Abogados
Edictos
Turismo
Navidad
Solo Adultos

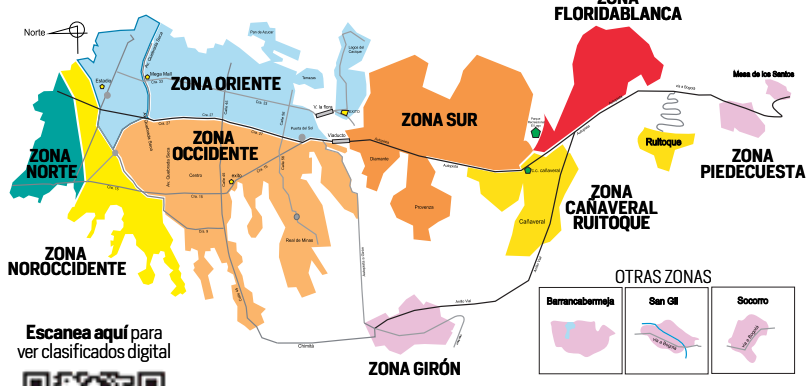

Escanea aquí para ver clasificados digital

(607) 6972020

Centro OPC. 3 | **Cañaveral** EXT. 2800 – 2802 | **Cabecera** EXT. 2900 – 2902

100 FINCA RAÍZ

VENDO CASAS

118 Zona Cañaveral Ruitoque

CAÑAVERAL CONJUNTO LA PERA, EXCELENTE CASA, BONITAS ZONAS VERDES, VENDO DIRECTAMENTE. INFORMES AL: 3144140564.

VENDO OTROS FINCA RAIZ

126 Bodegas

VENTA BODEGA

BARRIO San Francisco, 240 Metros, 620 Millones negociables. Informes 3187580506.

GAITAN VENDO BODEGAS CONTIGUAS, PARA ENLAZAR, TOTAL 1.300 METROS, PARA INDUSTRIA -ALMACENAMIENTO. INFORMES: 3114755991

PUBLIQUE EN CLASIFICADOS

DESDE CASA, LLAMANDO:

Centro: 607 6354701
PBX: 607 6972020
Opción 3 - 3214817209

Cabecera: 607 6474909
PBX: 607 6972020
EXT: 2900 - 3143600234

130 Lotes

EXCELENTE LOTE

VIA Bucaramanga Girón, kilómetro 6, Lote 4.000 metros². Apto bodega, Otros. -3132531871

133 Parcelas

EXCELENTE OPORTUNIDAD

RUITOQUE ALTO, Cerca parapente, $1.850 metros², esquinera, con casa, apartamento, zona social equipada mobiliario para restaurante, eventos. Mirador a la ciudad. -3132531871

ARRIENDO OTRO FINCA RAIZ

176 Apartaestudios

ARRIENDO

CENTRO. $600.000. Calle 42 #19-49. 201. 42m². 2 alcobas. Moto. Integral. 3004500526.

PAN Azúcar Los Cedros, incluidos, agua, gas, internet, tv, estrato 6. Canón $1.100.000. -3167291171.

182 Habitaciones

ATENCION

CENTRO, habitaciones amobladas, arrendamos por días, quincenal, mensual, entrada independiente. Desde $250.000 mensuales en adelante. -3134429254.

186 Oficinas y Consultorios

ARRIENDO consultorio Centro Clínico Quirúrgico Cra 36 #42-02. Informes al: 3123771244

OTROS SERVICIOS FINCA RAIZ

195 Hipotecas

PRESTAMOS EL COMPADRE

ABONANDO capital e intereses: prestamos con hipoteca, aprobación super rápida y sin intermediarios; cuotas fijas; amplios plazos; tasas bajas: carrera 33 #45-52 edificio metropolitan oficina 811: 6440002 whatsapp -3157335158.

AGILIZAMOS A BAJO INTERES CREDITOS HIPOTECARIOS. INMEDIATAMENTE. DON JULIO. 3188702574, -6828738

200 VEHÍCULOS

VENDO AUTOMOVILES

223 Renault

RENAULT

LOGAN Privilegie, modelo 2017, full equipo, ecxelente pintura, motor, llantas. 3186497271

300 EMPLEOS

PROFESIONALES

302 Administradores

EMPRESA SOLICITA

ADMINISTRADOR(A) para local venta perfumes, manejo sistemas, red social. gerencia@chejoz.com - serviclientes@chejoz.com

310 Profesores

PRESTIGIOSA ENTIDAD EDUCATIVA

REQUIERE

COORDINADOR académico, con formación profesional en áreas de la educación y/o administrativas, experiencia certificada de 4 años en el cargo, manejando lineamientos y políticas de educación, manejo de curriculos. Enviar hoja de vida con soportes a: rectoria@colmerced.edu.co

PROFESORA castellano, escritura inglès bàsico, primaria, manualidades, trabajo en casa solo las mañanas. Whatsapp. -3115153006.

CARGOS VARIOS

320 Asesores Comerciales

SOLICITO

VENDEDORAS con experiencia, venta Ropa, buena presentacion personal. Hoja vida WhatsApp: 3157823760

SE REQUIERE

VENDEDOR con Experiencia en Repuestos para Motos. Enviar Hoja de Vida Email: repumoto2021@hotmail.com

321 Auxiliares Administrativos

SOLICITO

AUXILIAR Administrativo, con conocimientos en excel. Enviar hoja vida: espinosarestaurante@gmail.com

322 Auxiliares Contables

CONTABLE medio tiempo con experiencia en Siigo. Informes al: 3125224850

AUX CONTABLE

TECNOLOGO CONTABLE con de experiencia, impuestos, seguridad social. Contrato legal, $1.300.000, más prestaciones. correo: talento@sw-colombia.com

323 Auxiliares Salud

SOLICITO

AUXILIARES de Farmacia con experiencia, vivan en Girón y Floridablanca. Enviar hoja vida WhatsApp: 3105511558.

326 Calzado Talleres

NECESITASEN

ARMADORAS, emplantilladoras, soladores, forrador de palmillas, sandalia. Calle 54 #23-13

SOLICITO

AUXILIAR de terminado para fábrica de calzado con experiencia. Enviar hoja de vida al: 3176539133.

SOLICITO

COSTURERA para baleta y sandalia. Interesadas comunicarse al teléfono 3173639683

SOLICITO

EMPLANTILLADORA y Forrador de tacones para zapatilla fina. Presentar hoja de vida: Carrera 23 No.20-45

SOLICITO

OPERARIO para máquina láser con experiencia. Enviar hoja de vida al: 3176539133

327 Carpintería

SOLICITO

CARPINTERO para empresa con experiencia. informes comunicarse al whatsapp: -3163264806.

TAPICERO -Ebanista Muebles Hogar. Carrera 17 No.45-103 Bucaramanga. -3503100401 -3153800400. WhatsApp.

328 Conductores

CONDUCTOR, manejo de caja parqueadero, atención a público. Avenida Quebradaseca #25-13

SOLICITO

CONDUCTOR para taxi a gas y gasolina, turno completo. Hoja vida WhatsApp -3182326892 -3174958539

329 Confecciones Talleres

IMPORTANTE EMPRESA CONFECCIONES

SOLICITA

ESCALADORA, Patronista y Trazadora ropa infantil, experiencia, manejo de lectra. Informes: 3138839076

331 Empleadas Domésticas

SOLICITO

EMPLEADA doméstica interna, experiencia en todos los oficios del hogar. Comunicarse: 3176399237.

SOLICITO

EMPLEADA medio tiempo, parcela vía carabineros, 2 personas, mascotas. Preferible viva Calle 200 Florida. WhatsApp 3174612692

333 Empleos Varios

SOLICITO

AUXILIAR de bodega con experiencia en víveres. Enviar hoja de vida al correo: gabrielacruzaiza2@gmail.com

BACHILLERES Oficios Varios, excelente presentación personal, $1.300.000 mensuales. Hoja vida, referencias. -3155775352

SOLICITO

CAJERA con experiencia. Llevar hoja de vida: Calle 35 #14 - 08.

SOLICITO

EMPLEADA Auxiliar de Bodega, conocer de herramientas y medidas. Hoja de Vida: aironbga@hotmail.com

EMPRESA REQUIERE

LATONERO AUTOMOTRIZ con experiencia para vehículos multimarca, presentarse Carrera 17 No58-135 Ricaurte, Bucaramanga. Informes: 3144111596

SOLICITO

MAYORDOMO con experiencia en fincas ganaderas. Enviar hoja de vida al correo: perezyesedssanpedro@gmail.com

PANADERÍA COLDEPAN

SOLICITA personal para atención al cliente. Información al 3143364306

339 Restaurantes y Cafeterias

SE REQUIERE

ADMINISTRADOR, meseros, jefe y auxiliar de cocina, plancheros, con experiencia CERTIFICADA. 3183158007. -3166909033

SE NECESITA

COCINER@ para Trabajar en Restaurante con experiencia. Teléfono 3217341830 -3204547981.

SE NECESITA

MESERA o Mesero con experiencia. Presentar hoja de vida: Diagonal 15 #55-19

SE NECESITA

MESER@ Restaurante Te Rojo Centro, Calle 42 No.12-52. Hoja Vida WhatsApp 3223923930.

SOLICITO

PARRILLEROS con experiencia. Interesados enviar hoja de vida al correo: espinosarestaurante@gmail.com

GASTROBAR SOLICITA

PARRILLERO y Sartenero con experiencia mínimo 1 año. Enviar Hoja de Vida: recursohumanoriosa@gmail.com

SOLICITO

PERSONAL con experiencia mesas y barra en restaurante. Hoja vida: espinosarestaurante@gmail.com

400 OFERTAS DEL DÍA

411 Maquinaria Industrial

VENTA MAQUINARIA

CIZALLA, Dobladora eléctrica, Roladora, Roscadora Rígid, Sierra, Cepilladora, Planeadora, Compresor, Bocelador, Equipos soldadura 3153710156

419 Préstamos

PRESTAMOS EL COMPADRE

ABONANDO capital e intereses: prestamos con hipoteca, aprobación super rápida y sin intermediarios; cuotas fijas; amplios plazos; tasas bajas: carrera 33 #45-52 edificio metropolitan oficina 811: 6440002 whatsapp -3157335158.

¿CÓMO APLICAR A LAS OFERTAS DE FINCA RAÍZ?

SECCIÓN
Localice la sección de Finca Raíz en el periódico.
100 FINCA RAIZ
1

CATEGORÍA
Identifique y seleccione la categoría del inmueble deseado.
VENDO INMUEBLE
BODEGA
Bucaramanga/Cerón Bodegas 500, 1.000, 2.000 y 5.000 con oficinas.
Cel:318218479 - 3144867115
2

CONTACTO
Póngase en contacto con el proveedor del anuncio y revise la galería de fotos.
3

PÁGINA WEB
Para más información, le invitamos a visitar nuestra Página Web.
4
www.clasificadosvanguarida.com

PRESTAMOS DINERO

PRESTAMOS a bajo interés. Hipoteca y pignoraciones. Calle 62 #29-02. 3186074682. 3223668565 - 6076572811

Edictos

EDICTO. LA NOTARIA PRIMERA DEL CIRCULO DE SAN GIL-SANTANDER. EMPLAZA A todas las personas que se consideren con derecho a intervenir dentro de los diez (10) días siguientes a la publicación del presente EDICTO en el periódico, en el Trámite Notarial de Liquidación de la Sucesión intestada de la causante: GRACIELA SARMIENTO DE PARDO (hoy), antes GRACIELA SARMIENTO DE BECERRA, haciendo la anotación que se trata de la misma persona, identificada con la cédula de ciudadanía número 28.375.269 de San Gil, fallecida el día nueve (09) de julio de 2018, en la ciudad de Floridablanca (Santander) y JOSE BECERRA CARDENAS Ó JOSE DE JESUS BECERRA CARDENAS, quien en vida se identificó con la cédula de ciudadanía número 5.740.235 de San Gil, fallecido el día nueve (9) de junio de mil novecientos sesenta y seis (1.966) en el municipio de San Gil (Santander), siendo su último domicilio y asiento principal de sus negocios el municipio de San Gil - Santander. Aceptado el trámite respectivo mediante Acta número 034 de fecha veinticuatro (24) de abril de Dos mil Veinticuatro (2024), se ordena la publicación del presente edicto en un periódico de circulación Nacional y en la radiodifusora local, en cumplimiento a lo dispuesto por el artículo 3° del Decreto 902 de 1988, ordenándose su fijación en un lugar visible de la Notaría por el término de diez (10) días. El presente Edicto se fija hoy veinticinco (25) de abril de Dos mil Veinticuatro (2024), siendo las 8:00 AM. LA NOTARIA PRIMERA. (Fdo.) ANGELA YOLIMA SANCHEZ ACUÑA. Hay un sello. Agosto 14/2024. **4986619.**

EDICTO. LA SUSCRITA NOTARIA ENCARGADA DEL CIRCULO DE BARICHARA - SANTANDER. EMPLAZA: A todas las personas que se consideren con derecho a intervenir, dentro de los diez (10) días siguientes a la publicación del presente Edicto en el periódico, en el Trámite Notarial de la Liquidación Sucesoral testada del causante GUSTAVO AGUSTIN PARRA DUSSAN, quien en vida se identificó con la Cédula de Ciudadanía No. 17.141.075, fallecido en Bogotá D.C, el 17 de Octubre de 2023, siendo el municipio de Barichara (Sder.) su ultimo domicilio y asiento principal de sus negocios. Aceptado el trámite respectivo en esta Notaría, mediante acta número trece (13) del 06 de agosto de 2024, se ordena la publicación del presente edicto en un periódico de amplia circulación y en la emisora local, en cumplimiento de lo dispuesto por el Artículo 3°, del Decreto 902 de 1988, ordenándose además su fijación en lugar visible de la Notaría, por el término de diez (10) días. El presente edicto se fija hoy, lunes, doce (12) de agosto de dos mil veinticuatro (2024), a las 08:00 de la mañana. Fecha de desfijación: lunes 26 de agosto dos mil veinticuatro (2024), a las 05:00 de la tarde. LA NOTARIA ENCARGADA, (Fdo.) LADY FERNANDA VELASQUEZ RUEDA. Hay un sello. Agosto 14/2024. **4986598.**

EDICTO N. 541. EL NOTARIO SÉPTIMO DEL CIRCULO DE BUCARAMANGA. EMPLAZA: A TODAS LAS PERSONAS QUE SE CREAN CON DERECHO A INTERVENIR EN LA SUCESIÓN INTESTADA DE LA CAUSANTE: MARGARITA RINCON, QUIEN EN VIDA SE IDENTIFICABA CON LA CEDULA DE CIUDADANIA NUMERO 63.304.318 FALLECIDA EN PIEDECUESTA (SDER), EL DIA TREINTA Y UNO (31) DE OCTUBRE DE DOS MIL VEINTIDOS (2022) SIENDO BUCARAMANGA EL ÚLTIMO DOMICILIO DE LA CAUSANTE. SUCESIÓN CUYO TRAMITE SE INICIO EN ESTA NOTARIA EL DÍA VEINTITRES (23) DE JULIO DE DOS MIL VEINTICUATRO (2024) POR ACTA 161 DE JULIO 23 DE 2024. EN CUMPLIMIENTO A LO DISPUESTO EN EL DECRETO NUMERO 902 DE 1988 ART. 3 EN CONCORDANCIA CON EL ARTICULO 590 DEL CÓDIGO GENERAL DEL PROCESO, SE FIJA EL PRESENTE EN LA SECRETARIA DE LA NOTARIA POR EL TERMINO DE DIEZ (10) DÍAS Y SE EXPIDEN COPIAS PARA SU PUBLICACIÓN EN LA PRENSA Y RADIO LOCAL, SIENDO LAS 08:00 A.M. DE HOY VEINTICUATRO (24) DE JULIO DEL AÑO DOS MIL VEINTICUATRO (2024). EL NOTARIO, (Fdo.) HECTOR ELIAS ARIZA VELASCO. Agosto 14/2024. **4986595.**

INFORMACION PARA EL AVISO POR PÉRDIDA DE CDT. Yo NUBIA VILLAMIZAR UMAÑA identificado con C.C. número 27951305, notifico al público en general y/o interesados, que en la ciudad de BUCARAMANGA y mediante los trámites previstos en el artículo 398 del Código General del Proceso solicito la cancelación y reposición del siguiente Título Valor expedido por el BANCO CAJA SOCIAL, el cual se encuentra en estado de Extravío. El Título Valor cuenta con las siguientes características: Titular(es): NUBIA VILLAMIZAR UMAÑA Documento(s) de Identidad: 27951305 Dirección Oficina Sede del Titulo Valor: CRA 33 105 46 ASTURIAS Tipo de Titulo Valor: 10.000.000 Número del Titulo Valor: 25502074688 Fecha de Apertura: 2023-02-08 Fecha de Vencimiento: 2025-02-08 Fecha de Renovación: 2025-02-08 Plazo: 360 DÍAS Valor de Apertura: 10.000.000. Por lo anterior, se solicita al público abstenerse de efectuar cualquier operación comercial con el Título Valor objeto del presente aviso. Si alguien se opone a está publicación por favor presentarse a la Oficina Sede del Título Valor enunciado. Agosto 14/2024. **4986648.**

La CURADORA URBANA UNO DE PIEDECUESTA en cumplimiento de lo ordenado en el artículo 2.2.6.1.2.2 del Decreto 1077 de 2015, CITA a los vecinos colindantes del inmueble o inmuebles objeto de la solicitud para que hagan parte del proceso y puedan hacer valer sus derechos. Esta citación es con el objeto de informarle(s) que LUJO S.A.S. , ha(n) solicitado: RECONOCIMIENTO DE LA EXISTENCIA DE UNA EDIFICACION radicada con el número 68547-1-24-0159 y la fecha 2024-07-24, sobre el(los) predio(s) No. 02000010017000, número de Matrícula 314 2713, ubicado(s) en LT DE TERRENO, del Municipio de Piedecuesta. La presente citación se hace por periódico dado que algunos inmuebles colindantes son lotes, se encuentran desocupados o permanecen cerrados. De conformidad con el Parágrafo del artículo 2.2.6.1.2.2.2. ibidem Las objeciones y observaciones se deberán enviar al correo electrónico curaduria1piedecuesta@gmail.com, acreditando la condición de tercero individual y directamente interesado y presentar las pruebas que pretenda hacer valer y deberán fundamentarse únicamente en la aplicación de las normas jurídicas, urbanísticas, de edificabilidad o estructurales referentes a la solicitud, so pena de la responsabilidad extracontractual en la que podría incurrir por los perjuicios que ocasione con su conducta. Dichas observaciones se resolverán en el acto que decida sobre la solicitud. Agosto 14/2024. **4986655.**

NOTARIA UNICA DEL CIRCULO DE CONCEPCION SANTANDER. EDICTO. El Suscrito Notario Encargado del Círculo de Concepción Santander, por medio del presente edicto, EMPLAZA: A todas las personas que se consideren con derecho a intervenir en el trámite notarial y liquidación de herencia de la causante: ROSA GARCIA ORDOÑEZ, quien en vida se identificó con la cédula de ciudadanía número: 28.273.435 expedida en Carcasi (Santander), fallecida el día dieciocho (18) de noviembre de mil novecientos sesenta y tres (1963) en el Municipio de Carcasi (Sder), último lugar de su domicilio y/o asiento principal de sus negocios. Aceptado el trámite respectivo en esta Notaria mediante acta número 23 de fecha cinco (5) de Agosto de dos mil veinticuatro (2024), se ordena la publicación de este edicto en el periódico de amplia circulación nacional en cumplimiento de lo dispuesto por el artículo 3°. del decreto 902 de 1988, y 1729 de 1989; ordenándose además su fijación en lugar visible de la Notaria por el término de diez (10) días. El presente edicto emplazatorio, se fija hoy seis (6) de Agosto del año dos mi veinticuatro (2024), siendo las siete (07:00) de la mañana. (Fdo.) DR. DIOGENES VALBUENA GARCIA. Notario Encargado Círculo de Concepción. Hay un sello. Agosto 14/2024. **4986590.**

NOTARIA UNICA DEL CIRCULO DE CONCEPCION SANTANDER. EDICTO. El Suscrito Notario Encargado del Círculo de Concepción Santander, por medio del presente edicto, EMPLAZA: A todas las personas que se consideren con derecho a intervenir en el trámite notarial y liquidación de herencia del causante: MATIAS MANRIQUE SUAREZ, quien en vida se identificó con la cédula de ciudadanía número: 2.068.760 expedida en Carcasi (Santander), fallecido el día doce (12) de febrero de mil novecientos ochenta y cinco (1985) en el Municipio de Málaga (Santander), siendo el Municipio de Carcasi el último lugar de su domicilio y/o asiento principal de sus negocios. Aceptado el trámite respectivo en esta Notaria mediante acta número 22 de fecha cinco (5) de Agosto de dos mil veinticuatro (2024), se ordena la publicación de este edicto en el periódico de amplia circulación nacional en cumplimiento de lo dispuesto por el artículo 3°. del decreto 902 de 1988, y 1729 de 1989; ordenándose además su fijación en lugar visible de la Notaria por el término de diez (10) días. El presente edicto emplazatorio, se fija hoy seis (6) de Agosto del año dos mil veinticuatro (2024), siendo las siete (07:00) de la mañana. (Fdo.) DR. DIOGENES VALBUENA GARCIA. Notario Encargado Círculo de Concepción. Hay un sello. Agosto 14/2024. **4986592.**

PUBLIQUE SUS CLASIFICADOS
DESDE CASA, LLAMANDO:
Centro: 607 6304701
PBX: 607 6972020
Opcion 3 - 3214817209
Cabecera: 607 6474909
PBX: 607 6972020
EXT: 2900 - 3143600234

El humorista fue asesinado el 13 de agosto de 1999

Crimen de Jaime Garzón: 25 años de impunidad

La Sociedad Interamericana de Prensa insta a que haya justicia en el caso del asesinato del periodista colombiano Jaime Garzón en 1999. Muchos de los implicados no han sido procesados.

Mauricio Dueñas – EFE / VANGUARDIA

Al cumplirse 25 años del asesinato del periodista y humorista Jaime Garzón, la Sociedad Interamericana de Prensa (SIP) le rinde homenaje y urge a poner fin a la impunidad en el caso.

AGENCIA EFE
Bogotá

Al cumplirse este martes 25 años del asesinato del periodista y humorista colombiano Jaime Garzón, la Sociedad Interamericana de Prensa (SIP) le rinde homenaje y urge a poner fin a la impunidad en el caso, que no ha esclarecido a todos los implicados en su muerte.

La SIP recuerda al popular periodista y humorista político como parte de su campaña 'Voces que reclaman justicia", que insta a mantener vigente la memoria de reporteros caídos en cumplimiento de su labor informativa.

En agosto de 1999, dos personas desde una moto efectuaron cinco disparos contra Garzón, cuando el periodista y mediador humanitario se dirigía en su vehículo a la emisora Radionet, en Bogotá.

Garzón, de 38 años, había denunciado que era víctima de amenazas de muerte. Su asesinato causó gran conmoción en Colombia y generó manifestaciones de consternación y repudio.

Como periodista, Garzón impuso el humor político con un estilo particular; presentaba las noticias de forma irreverente, sarcástica y a través de personajes populares, cuando se intensificaron los enfrentamientos entre paramilitares y grupos guerrilleros. Criticaba a la sociedad, el gobierno y la violencia.

En 2004, Carlos Castaño, comandante paramilitar de las Autodefensas Unidas de Colombia (AUC), fue condenado en ausencia a 38 años de cárcel como autor intelectual del asesinato. Sin embargo, Castaño nunca fue detenido ni cumplió la sentencia. Fue asesinado un mes después de conocerse su condena.

Si bien "la investigación reveló connivencia entre paramilitares, agentes estatales y figuras políticas en Colombia, algunos de los supuestos implicados aún no han sido vinculados a la investigación judicial", se lamentó Carlos Jornet, presidente de la Comisión de Libertad de Prensa e Información de la SIP.

José Miguel Narváez, exsubdirector del desaparecido Departamento Administrativo de Seguridad (DAS), quien en 2018 también fue condenado a 30 años de prisión como autor intelectual del homicidio, cumple desde entonces su sentencia en una guarnición militar, no en una cárcel, según denunció Alfredo Garzón, hermano del periodista muerto. Otros miembros del DAS, narcotraficantes y sicarios que sabían del crimen fueron asesinados.

En marzo pasado, el exjefe paramilitar Salvatore Mancuso calificó el asesinato de Garzón como un crimen de Estado y manifestó que "la orden habría venido de más arriba". Lo afirmó en una entrevista con el medio estatal RTVC, parte de la cual fue reproducida por Infobae.

Jornet enfatizó que "es necesario profundizar la investigación del entramado criminal e identificar a todos los responsables, tal como lo vienen reclamando la familia y los grupos de defensa de la libertad de prensa".

Tras agotar las instancias judiciales internas, el caso fue presentado en 2011 ante la Comisión Interamericana de Derechos Humanos (CIDH). La familia denunció la participación de funcionarios públicos en el homicidio y la incapacidad de la Justicia para perseguir y sancionar a todos los responsables en un periodo de tiempo razonable.

En julio de 2022 la CIDH emitió un informe de admisibilidad. La decisión permitiría una nueva evaluación de las circunstancias del homicidio de Garzón.

El crimen del reconocido periodista no ha prescrito debido a que en 2016 fue declarado delito de lesa humanidad, por la participación de agentes del Estado y grupos paramilitares.

La familia y sus representantes legales alegan que "la investigación fue desviada por funcionarios del DAS y torpedeada por miembros de la Policía, lo que demostró que la Fiscalía no había investigado de manera seria y exhaustiva todas las hipótesis, en particular las que apuntaban a la responsabilidad penal de miembros del Ejército a pesar de los numerosos indicios y pruebas".

Colombia crecerá 1,3 %, por debajo del promedio de Latinoamérica: Cepal

REDACCIÓN ECONOMÍA

La Cepal actualizó las perspectivas de crecimiento económico para los diferentes países de Latinoamérica este año y concluyó, entre otras cosas, que Colombia crecerá por debajo del promedio de Latinoamérica.

La entidad estimó que el país crecerá en un 1,3 % y con esa proyección sería uno de los países con menor crecimiento en el continente. A nivel regional, esa organización señaló que en América Latina y el Caribe, la previsión será de 1,8 %. De hecho, en América del Sur, el único país que tiene una peor perspectiva de crecimiento por parte de Cepal es Argentina (-3.6 %).

República Dominicana (5,2 %), Venezuela (5 %), Costa Rica (4 %), Paraguay (3,8 %), Honduras (3,8 %), Nicaragua (3,7 %), Uruguay (3,6 %), El Salvador (3,5 %) y Guatemala (3,4 %) liderarán el crecimiento económico este año.

En el medio de la tabla se encuentran Panamá (2,7 %), Perú (2,6 %), Chile (2,6 %), las islas del Caribe -sin contar Guyana- (2,3 %) Brasil (2,3 %), México (1,9 %), Ecuador (1,8 %) y Bolivia (1,7 %)

En la cola, pero aún con cifras positivas, están Colombia (1,3 %) y Cuba (0,5 %), mientras que Haití (-3 %) y Argentina (-3,6 %) son los únicos que decrecerán este año, según el organismo de Naciones Unidas.

Análisis del experto

Con respecto a los resultados para el país, el economista Diego Montañez Herrera, consultor del Banco Interamericano de Desarrollo, BID, explica cuáles son los factores que ubican a Colombia con esta perspectiva.

"Esto se debe a varios factores: las tasas de interés altas que aún afectan la economía colombiana (en otros países de Latinoamérica han podido bajar tasas más rápido por comportamiento de inflación), una inflación persistente que limita el consumo y una inversión que ha mostrado caídas significativas. Además, la incertidumbre económica y global sigue impactando negativamente", dijo Montañez Herrera.

A diferencia de esta perspectiva, el Banco de la República estimó que el crecimiento para este año sería de 1,8 %, mientras que el propio Gobierno plantea que podría llegar a ser del 2,0 %. "Iniciamos el año con una previsión pesimista, todos decían que podía ser 1,3 %, después del 0,6 % de 2023. Ya vamos en 1,7% a 1,8 % y, si las cosas continúan como están, podríamos estar alrededor del 2 % y recuperar la senda del 3 % en el 2025", dijo el ministro de Hacienda, Ricardo Bonilla.

Archivo Colprenssa / VANGUARDIA

La industria manufacturera ha sido una de las más golpeadas junto con el comercio y la construcción.

Sobre la diferencia de criterios, Montañez Herrera planteó que se debe al enfoque de la Cepal sobre varios aspectos: "La perspectiva de la Cepal refleja un enfoque más conservador, considerando el contexto de bajo crecimiento, la baja productividad y la limitada capacidad de maniobra fiscal en Colombia. Esto resalta la necesidad de políticas que fomenten la inversión y mejoren la productividad para salir de esta 'trampa de bajo crecimiento' como lo denomina el informe Cepal".

En la última década, los países de América Latina han tenido un bajo crecimiento económico, con una tasa promedio del 0,9 % en el período 2015-2024.

El reporte de Cepal señala que es necesario "dinamizar el crecimiento" para que la región pueda responder a los "desafíos ambientales, sociales y laborales" de la actualidad.

Atlético Bucaramanga y sus incorporaciones

¿Está lesionado Peñaranda?

El equipo 'Leopardo' comenzó su aventura en el segundo semestre de la Liga BetPlay, sin embargo, en cinco jornadas disputadas, los resultados no han sido los esperados.

REDACCIÓN DEPORTES

Adalberto Peñaranda Maestre llegó al Atlético Bucaramanga con el objetivo de aportar al trabajo ofensivo del actual campeón del fútbol profesional colombiano.

El futbolista venezolano, quien a sus 27 años ha tenido la oportunidad de jugar en distintos equipos internacionales como el Málaga, el K. A. S. Eupen belga, el P.F.C. CSKA Sofía búlgaro, el U.D. Las Palmas y el Boavista de Portugal, entre otros, espera recuperar su continuidad en el elenco santandereano.

"Las expectativas son volver a pelear el campeonato, este equipo es una familia y en lo personal estoy contento por esta oportunidad, vengo a dar lo mejor de mí", señaló en una oportunidad previa Peñaranda.

Así fue su debut

El miércoles 7 de agosto llegó el tan anhelado día para Adalberto Peñaranda, quien tuvo la oportunidad de vestirse de auriverde por primera vez y disputar algunos minutos en un partido oficial con su nueva plantilla.

Aunque el resultado no fue el más esperado, ya que Atlético Bucaramanga perdió 1-0 ante Independiente Santa Fe, las sensaciones que dejó sobre el terreno de juego fueron buenas.

"Imaginaba un debut de Peñaranda contra Jaguares, proyectaba al equipo de una manera, pero no pudo ser. Le vamos sintiendo con mayor fuerza y oxígeno por la preparación que ha tenido", señaló el director técnico Rafael Dudamel tras los primeros minutos disputados por el delantero.

Una lesión lo aleja de las canchas

Por sorpresa para muchos seguidores, Adalberto Peñaranda no fue convocado para el duelo del 'Leopardo' contra el Once Caldas de Manizales, partido que se disputó el pasado domingo, 11 de agosto, en el marco de la quinta jornada de la Liga BetPlay en el estadio Palogrande.

Atlético Bucaramanga / VANGUARDIA

Adalberto Peñaranda, jugador de Atlético Bucaramanga, en su debut con el equipo 'Leopardo' en el duelo ante Independiente Santa Fe.

4
puntos suma el equipo 'Leopardo' en la clasificación de la Liga BetPlay.

Ante esta situación, el periodista Mario Alberto Sánchez advirtió que el deportista sufrió una lesión que lo mantendría alejado de las canchas por algunas semanas.

"El extremo Adalberto Peñaranda sufrió una fisura ósea en el peroné. Por eso no viajó para el juego vs. Once Caldas. El venezolano será baja para el Atlético Bucaramanga durante las próximas semanas", escribió en su red social de X.

Aunque no se ha confirmado nada oficialmente por parte de la institución búcara, se dice que su proceso de recuperación tardaría al menos un mes, es decir, se perdería los próximos compromisos de la plantilla campeona.

Liverpool / VANGUARDIA

El futbolista colombiano Luis Díaz, entrenando con el Liverpool previo al comienzo de la nueva temporada en la Premier League de Inglaterra.

Luis Díaz podría estar en los planes de Pep Guardiola

REDACCIÓN DEPORTES

Restan pocos días para que finalice el mercado de fichajes en Inglaterra y el nombre del colombiano Luis Díaz ha estado rondando como una presunta baja del Liverpool.

Precisamente, en las últimas horas, Marcos Benito, periodista del Chiringuito, aseguró que el 'cafetero' llegaría al Manchester City.

"Acuerdo entre Luis Díaz y Manchester City para los próximos cinco años. El City está dispuesto a pagar los 70 millones de euros", mencionó el periodista.

Inmediatamente, los medios de comunicación y periodistas ingleses, que cubren la actualidad de la plantilla dirigida por Pep Guardiola, reaccionaron y desmintieron las palabras de Benito.

"Entiendo que no hay nada de cierto en los vínculos de Luis Díaz. Fue realmente divertido durante 15 minutos", mencionó el reconocido comunicador Sam Lee.

Otro que se unió a las distintas averiguaciones fue Lewis Steele, integrante del Daily Mail.

"Ningún club ha contactado con el Liverpool para hacerse con Luis Díaz. Definitivamente no con el Manchester City. No tengo idea de dónde salió esa historia", escribió.

Además, el medio 'The Athletic' publicó un informe en el que señala que el City estaría buscando un jugador de primera clase, polivalente, que no exija su continuidad y que no tenga costos demasiados altos.

BREVES

Empiezan los retos

En su condición de ganador de la Liga de Campeones, el Real Madrid, ya con el francés Kylian Mbappé en sus filas dispuesto iniciar una nueva era, tratará de lograr la sexta Supercopa continental de su historia en el Estadio Nacional de Varsovia. Al frente tendrá al Atalanta italiano, vencedor de la Liga Europa.

El conjunto blanco, que actualmente lidera el palmarés de títulos con cinco junto al Barcelona y el Milan, tiene de esta manera la oportunidad de hacer historia en la competición, algo a lo que también aspiran sus jugadores Dani Carvajal y Luka Modric y el entrenador Carlo Ancelotti.

Los primeros se convertirían en 'pentacampeones' como jugadores y el segundo, que ya ganó el torneo de corto, se puede coronar como el único con cinco entorchados como técnico.

Para ello deberán alzarse con el triunfo en un duelo donde parten con el cartel de favoritos y que se llevará a cabo este miércoles sobre las 2:00 de la tarde.

Las autoridades preparan detalles previos

Los Sudamericanos Escolares se tomarán la 'Ciudad Bonita'

Delegaciones de distintos países se dieron cita en Bucaramanga para ultimar detalles de cara a uno de los eventos deportivos que se llevarán a cabo en la ciudad a finales de este año.

Indersantander / VANGUARDIA

Juvenal Díaz Mateus, gobernador de Santander, y Jaime Andrés Beltrán, alcalde de Bucaramanga, se preparan para que la ciudad reciba uno de los certámenes juveniles más importantes del calendario deportivo.

MARÍA ALEJANDRA BARRIOS
mbarrios@vanguardia.com

Santander sigue demostrando que quiere convertirse en un destino deportivo. Así ha sido respaldado con los últimos esfuerzos de los gobiernos de turno, que postularon a Bucaramanga y su área metropolitana para acoger distintos eventos de renombre nacionales e internacionales.

Uno de estos son los Juegos Sudamericanos Escolares, que se disputarán en Bucaramanga en la primera semana de diciembre y que contarán con la participación de más de 2.600 deportistas.

Con el objetivo de seguir preparando los detalles previos a la gran fiesta deportiva, representantes de diez de los doce países participantes en el certamen se hicieron presentes en Bucaramanga y compartieron junto con Juvenal Díaz Mateus, gobernador de Santander, y Jaime Andrés Beltrán, alcalde de Bucaramanga.

27
ediciones se han realizado de los Sudamericanos Escolares, evento que reúne a un número importante de deportistas.

"Les damos la bienvenida a nuestra capital, decirles que tenemos un propósito grande que es hacer de Santander un departamento con un gran espíritu deportivo; hemos venido aumentando los recursos para nuestros deportistas, hemos aplicado para ser la sede de distintos eventos en Colombia", señaló el gobernador Juvenal Díaz.

De igual forma, el mandatario resaltó la calidad humana de los santandereanos y se mostró emocionado por la realización del certamen en la 'Ciudad de los Parques'.

"Estamos pendientes y ansiosos de la decisión de los Juegos Nacionales. Bucaramanga es conocida como la 'Ciudad Bonita', pero el santandereano por esencia es muy amable y recibe muy bien a los foráneos, vamos a brindar todo el apoyo y a preparar todo para lo que se viene", concluyó el gobernador de Santander.

En este encuentro estuvieron presentes los representantes de Argentina, Bonaire, Ecuador, Venezuela, Colombia, Surinam, Chile, Paraguay, Uruguay y Brasil. Asimismo, los delegados de Perú y Bolivia se unieron de forma virtual.

Vale la pena resaltar que para este acontecimiento, Bucaramanga cuenta con escenarios de altas calificaciones como el estadio de atletismo Luis Enrique Figueroa Rey, avalado por la World Athletics; el coliseo Bicentenario Alejandro Galvis Ramírez con reconocimientos internacionales de la Fiba, Fifa y la Fivb; así como las piscinas olímpicas y distintos coliseos.

Redes sociales de Ana Cristina Sanabria / VANGUARDIA

La ciclista santandereana Ana Cristina Sanabria será una de las piezas fundamentales de su equipo en el desarrollo de la Vuelta a Colombia Femenina.

Ana Cristina Sanabria espera ser protagonista en la Vuelta a Colombia Femenina

REDACCIÓN DEPORTES

La experiencia de la santandereana Ana Cristina Sanabria, la astucia de Paula Latriglia, el buen momento de Paula Carrasco, la capacidad para escalar de Sara Moreno, el sacrificio de Karina Flórez y la entrega de Elizabeth Castaño se combinan para armar el fuerte equipo con el que el Ministerio del Deporte afrontará la próxima edición de la Vuelta a Colombia Femenina.

La presencia de la 'hija' de Zapatoca será clave para el objetivo de pelear por esta competencia, que contará con una masiva participación.

En total, 146 corredoras de 25 equipos nacionales y extranjeros participarán en la ronda nacional, que se correrá del 20 al 25 de agosto, en los departamentos de Bolívar, Atlántico, Magdalena y Cesar.

La directora deportiva de la escuadra, Ángela Parra, explicó la importancia de esta competencia.

34
años tiene la corredora 'Hormiguera', quien se ha convertido en una referente de la disciplina.

"Será un trazado con etapas muy difíciles por las altas temperaturas y finales explosivos. Por eso se eligieron las corredoras que tuvieron el mejor rendimiento en la reciente gira por Europa", mencionó Sanabria previo al inicio del recorrido.

Deportivo Olympo brilló en el Open Grand Prix

REDACCIÓN DEPORTES

La Feria de las Flores de Medellín acogió el VII Open Internacional Grand Prix de Taekwondo, certamen que contó con la participación de más de 2.500 deportistas y en donde el club santandereano Deportivo Olympo se quedó con el tercer lugar de la competencia.

El evento, que comenzó el 31 de julio y finalizó el 4 de agosto, se realizó en el Coliseo de Combate 'Guillermo Gaviria Correa' de la Unidad Deportiva Atanasio Girardot y se disputó en las categorías benjamín (7-9 años), pre-cadetes (10-11 años), cadetes (12-14 años), junior (15-17 años) y Mayores (+18 años).

"Fue una delegación muy completa, tuvimos un gran desempeño, fueron tres o cuatro jornadas larguísimas de competencias. Este evento entregó un premio en efectivo de $200.000 al campeón de cada categoría", señaló Kevyn Duarte Carrillo, entrenador del elenco de la tierra 'Hormiguera'.

Entre los deportistas más destacados se encuentran Nicolle Sharith Bueno (mayores avanzado - 49 kg y mayores cinturones Negros - 49kg), quien logró dos medallas de oro y una de plata; Andrés Joshua Bermúdez (30 kg benjamín - 29 kg precadetes), que se quedó con dos preseas de oro; y María José Serna (67 kg avanzado mayores y cinturones negros) que cerró con dos de oro.

Vale la pena resaltar que los deportistas que conforman este elenco son estudiantes de la Institución Educativa Aurelio Martínez Mutis y de las Unidades Tecnológicas de Santander.

Suministrada / VANGUARDIA

Integrantes del club santandereano Deportivo Olympo, celebrando su buen desempeño en el VII Open Internacional Grand Prix de Taekwondo que se llevó a cabo en Medellín.